



Software til visning, organisering og redigering af billeder

# ZoomBrowser EX

Ver. 6.7

## Instruktionsmanual

- I denne manual anvendes ZB for ZoomBrowser EX.
- I denne manual er de skærme, der bruges i vejledningen til grundlæggende betjening, fra Windows 7, idet nogle dele anvender skærme fra andre versioner af Windows.
- Klik på ikonerne herunder nederst til højre på skærmen for at skifte mellem siderne.
  -  : Gå til næste side    : Gå til forrige side
  -  : Vend tilbage til en side, du tidligere har fået vist
- Klik på kapiteloverskrifterne i højre side af skærmen for at skifte til indholdssiden i hvert kapitel.

Indledning

Indholds-  
fortegnelse

Grundlæggende  
betjening

Avanceret  
betjening

Højniveau-  
funktioner

Indstillinger

Brug af  
internettet

Reference

Indholds-  
opslag

Indeks

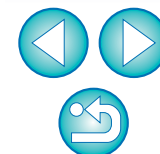

## De vigtigste funktioner i ZB

- Overføre billeder til din computer
- Kontrollere billeder
- Udskrive billeder
- Organisere billeder
- Redigere billeder
  - Justere billeder
  - Trimme billeder
  - Indsæt tekst
  - Korrigere røde øjne
- Bruge billeder
  - Vedhæfte et billede til en e-mail
  - Oprette baggrund til skrivebordet eller en pauseskærm
- Konvertere billeder
  - Ændre billedstørrelse og -type
- Afspil film
- Brug dine billeder med CANON IMAGE GATEWAY

## Anvendte symboler

- ▶ : Udvælgelsesproces for menuer, der vises på computerskærmen
- [ ] : Navne på elementer og menuer, knapper, vinduer mm., der vises på computerskærmen
- < > : Navnet på en kamerakontakt eller et kameraikon eller navnet på en tastaturtast
- s.\*\* : Henviser til en side (flyt til siden ved at klikke)
- ❓ : Hjælp
- 💡 : Tip
- ⚠️ : Vigtige oplysninger
- 📄 : Nyttige oplysninger

## Indhold af hvert kapitel

### Kapitel 1 Grundlæggende betjening

- Start og afslutning af ZB
- Overføre billeder til din computer
- Kontrol af billeder
- Afspille film
- Udskrivning af billeder

### Kapitel 2 Avanceret betjening

- Effektiv kontrol af billeder
- Organisering af billeder
- Redigering af billeder
- Redigere film
- Anvende billeder
- Indeksudskrivning

### Kapitel 3 Højniveaufunktioner

- Kontrol af billeder med højniveaufunktioner
- Organisering af billeder med højniveaufunktioner
- Avanceret billedredigering
- Udskrivning med anden software

### Kapitel 4 Indstillinger

- Indstillinger for alle funktioner

### Kapitel 5 Brug af billeder på internettet

- Brug af dine billeder med CANON IMAGE GATEWAY

### Reference

- Løsning af problemer
- Afinstallation af ZB
- Systemkrav
- Understøttede billeder
- Lister over primære vinduesfunktioner

Indholdsfortegnelse

Grundlæggende betjening

Avanceret betjening

Højniveaufunktioner

Indstillinger

Brug af internettet

Reference

Indholdsopslag

Indeks



# Indholdsfortegnelse

## Kapitel 1 Grundlæggende betjening..... 6

Start af ZB.....	7
Overførsel af et billede til din computer .....	7
Overførsel af billeder via din kortlæser .....	9
Visning af billeder .....	11
Se billeder som miniaturebilleder i hovedvinduet .....	11
Forstørrelse af en valgt mappe.....	12
Ændring af visningsforstørrelsen.....	13
Forstørrelse og visning af billeder et ad gangen.....	13
Visning af et billede i hele vinduet (Fuld visning).....	14
Afspille film.....	15
Lagring af billeder på et hukommelseskort.....	16
Udskrivning af billeder .....	17
Udskrive et billede på et ark papir .....	17
Udskrive et billede vha. Easy-PhotoPrint EX.....	18
Afslutning af ZB .....	20

## Kapitel 2 Avanceret betjening ..... 21

Kontrol/sortering af billeder .....	22
Forstørrelse og visning af billeder et ad gangen.....	22
Forstørrelse af en del af et billede .....	23
Sortering af billeder.....	23
Sortering af billeder i hovedvinduet .....	24
Arrangering af billeder i hovedvinduet .....	24
Filtrering af billeder, du vil have vist .....	25
Effektiv kontrol/sortering af billeder.....	26

Organisering af billeder .....	27
Oprettelse af en mappe til at gemme billeder.....	27
Flytning af billeder .....	28
Flytning af billeder i mapper .....	29
Ændring af navne på billedfiler eller mapper.....	29
Sletning af billeder.....	30
Sletning af mapper .....	30
Registrering af hyppigt brugte mapper som foretrukne mapper .....	31
Sletning af foretrukne mapper .....	32
Redigering af et billede .....	32
Automatisk justering med ZB.....	32
Justering af lysstyrke, farve og kontrast.....	34
Trimning af et billede .....	35
Indsættelse af tekst i billeder .....	36
Justering af skarphed .....	37
Automatisk rødøjekorrektion.....	38
Manuel rødøjekorrektion .....	39
Redigering af film.....	40
Klipning af film .....	43
Brug af vinduet Video Snapshot Album (Videosnapshotalbum).....	45
Afspilning af videosnapshotalbums .....	45
Redigering af videosnapshotalbums .....	46
Ændring af rækkefølgen af videosnapshots.....	46
Tilføjelse af baggrundsmusik til videosnapshotalbums... ..	46
Gemme redigerede videosnapshotalbums.....	47

Indledning

Indholdsfortegnelse

Grundlæggende betjening

Avanceret betjening

Højniveau-funktioner

Indstillinger

Brug af internettet

Reference

Indholdsopslag

Indeks

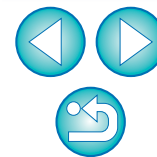

Afslutning af vinduet Video Snapshot Album (Videosnapshotalbum).....	47
Brug af dine billeder .....	48
Visning af billeder som lysbilledshow .....	48
Afsendelse af et billede via e-mail .....	49
Oprettelse af tapet fra et billede.....	50
Oprettelse af en pauseskærm fra et billede.....	51
Lagring af billeder på en cd .....	53
Udskrivning af flere billeder til ét ark papir (Indeksprint) .....	54

### **Kapitel 3 Højniveaufunktioner..... 55**

Sammenligning af flere billeder .....	56
Liste over billeder efter mappenniveau .....	57
Ændring af optagelsesoplysninger for et billede .....	58
Ændring af størrelse og type for et billede og lagring .....	59
Eksport af optagelsesoplysninger .....	60
Eksport af film .....	61
Udtræk af stillbilleder fra en film .....	63
Organisering af billeder ved hjælp af højniveaufunktioner .....	65
Indstilling af nøgleord til billeder .....	65
Indtastning af kommentarer i billeder.....	65
Lagring af flere billeder med nye filnavne .....	66
Klassificering af billeder efter optagedato.....	67
Søgning efter billeder.....	68

Udførelse af avanceret redigering .....	69
Justering af et billedes farve i RGB .....	69
Justering af lysstyrkeniveau .....	70
Justering af tonekurven .....	70
Ændring af et billedes skarphed .....	71
Overførsel af billeder til anden billedredigeringssoftware.....	72
Sammensætning af billeder for at oprette panoramabilleder.....	72
Tilføjelse af lyd til billeder/afspilning .....	74
Tilføjelse af lyd til billeder .....	74
Afspilning af lyd .....	74
Udskrivning vha. anden udskrivningssoftware .....	75

### **Kapitel 4 Indstillinger..... 76**

Indstillinger .....	77
Indstillinger, General (Generelt) .....	77
Indstillinger, Selection (Valg).....	78
Indstillinger, Rotation .....	78
Indstillinger, Printing (Udskrivning).....	79
Indstillinger, Shooting Information (Optagelsesoplysninger).....	79
Indstillinger, Themes (Temaer).....	80
Vise/skjule opgaveknapper.....	80

Indledning

Indholds-  
fortegnelse

Grundlæggende  
betjening

Avanceret  
betjening

Højniveau-  
funktioner

Indstillinger

Brug af  
internettet

Reference

Indholds-  
opslag

Indeks



## Kapitel 5 Brug af billeder på internettet ..... 81

Overførsel af en film til YouTube .....	82
Brug af CANON iIMAGE GATEWAY .....	83
Oprettelse af medlemskab .....	83
Visning af startside på CANON iIMAGE GATEWAY .....	83
Overførsel af billeder til et CANON iIMAGE GATEWAY-album .....	84
Visning af et registreret CANON iIMAGE GATEWAY-album .....	84

## Reference ..... 85

Fejlfinding .....	86
Sletning af softwaren (Afinstallation) .....	86
Systemkrav .....	87
Understøttede billeder .....	87
Liste over funktionerne i hovedvinduet .....	88
Zoom Mode (Zoomtilstand).....	88
Scroll Mode (Rulletilstand).....	89
Preview Mode (Eksempeltilstand) .....	90
Liste over funktionerne i Viewer Window (Fremvisningsvinduet) .....	91
Liste over funktionerne i vinduet Cut Movie (Klip film) .....	92
Liste over funktionerne i vinduet Video Snapshot Album (Videosnapshotsalbum) .....	93

Liste over funktionerne i vinduet Photo Print (Fotoudskrivning).....	94
Liste over funktionerne i vinduet Index Print (Indeksprint).....	95
Indholdsopslag .....	96
Indeks .....	97
Om denne instruktionsmanual.....	99
Oplysninger om varemærker.....	99

Indledning

Indholds-  
fortegnelse

Grundlæggende  
betjening

Avanceret  
betjening

Højniveau-  
funktioner

Indstillinger

Brug af  
internettet

Reference

Indholds-  
opslag

Indeks

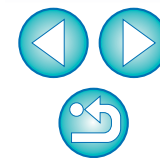

# 1 Grundlæggende betjening



Start af ZB .....	7
Overførsel af et billede til din computer .....	7
Overførsel af billeder via din kortlæser .....	9
Visning af billeder .....	11
Se billeder som miniaturebilleder i hovedvinduet .....	11
Forstørrelse af en valgt mappe .....	12
Ændring af visningsforstørrelsen .....	13
Forstørrelse og visning af billeder et ad gangen .....	13
Visning af et billede i hele vinduet (Fuld visning)....	14
Afspille film .....	15
Lagring af billeder på et hukommelseskort .....	16
Udskrivning af billeder .....	17
Udskrive et billede på et ark papir .....	17
Udskrive et billede vha. Easy-PhotoPrint EX .....	18
Afslutning af ZB .....	20

Indledning

Indholds-  
fortegnelse

1  
Grundlæggende  
betjening

2  
Avanceret  
betjening

3  
Højniveau-  
funktioner

4  
Indstillinger

5  
Brug af  
internettet

Reference

Indholds-  
opslag

Indeks



# Start af ZB

Dobbeltklik på ikonet på skrivebordet.

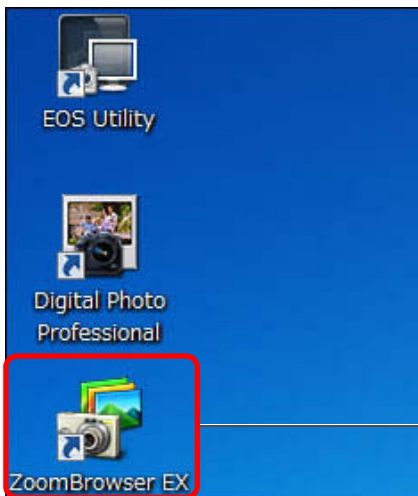

Dobbeltklik

→ ZB starter og hovedvinduet vises.



## Hovedvindue

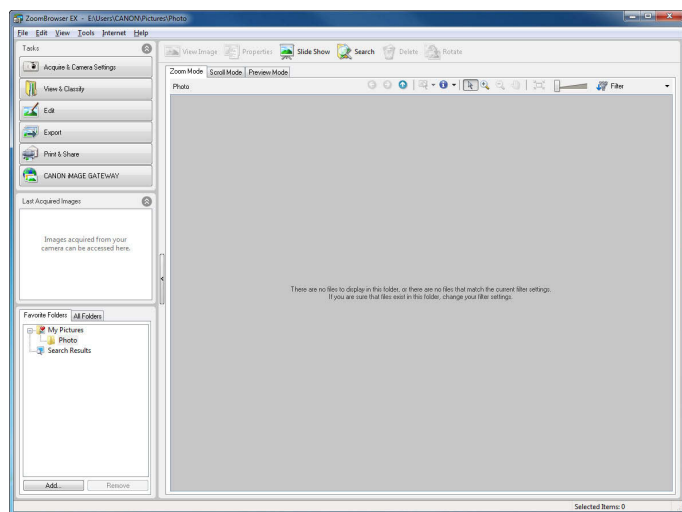

# Overførsel af et billede til din computer

Slut kameraet til computeren ved hjælp af det medfølgende kabel, og overfør de billeder, der er gemt på hukommelseskortet i kameraet. Hvis du vil overføre billeder, skal du starte kameraskoftwaren "EOS Utility" fra ZB og anvende den.

## 1 Vælg lagringsdestinationen for billederne.

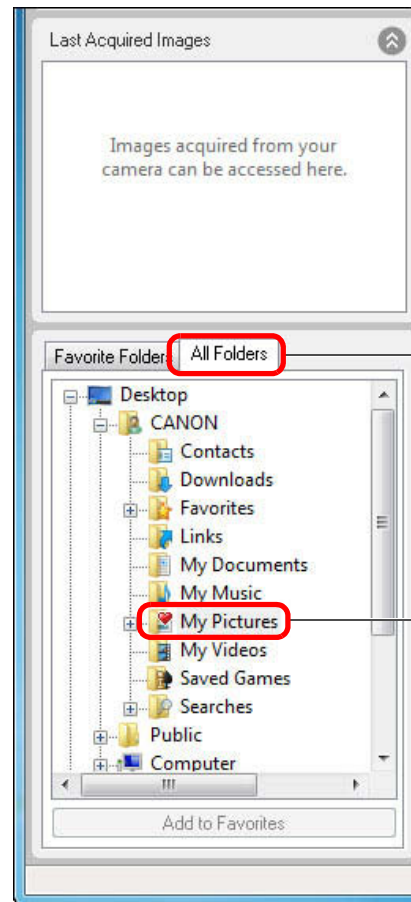

Klik for at vise fanearket [All Folders/Alle mapper]

Klik

● Du kan finde oplysninger om oprettelse af mapper på [s.27](#).

Indledning

Indholds-  
fortegnelse

Grundlæggende  
betjening

Avanceret  
betjening

Højniveau-  
funktioner

Indstillinger

Brug af  
internettet

Reference

Indholds-  
opslag

Indeks



## 2 Start EOS Utility.

- Klik på knapperne [Acquire & Camera Settings/Hent og Kameraindstillinger] ► [Connect to EOS Camera/Tilslut EOS-kamera].

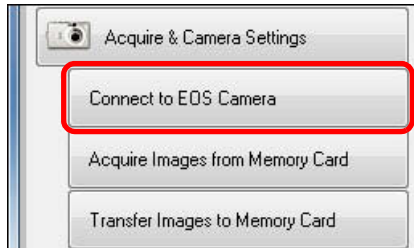

→ EOS Utility starter.



### EOS Utility



## 3 Slut kameraet til computeren, og tænd kameraet.

- Slut kameraet til computeren med det interfacekabel, der leveres sammen med kameraet, og tænd for kameraet.
- Detaljerede instruktioner om, hvordan du slutter kameraet til computeren, findes i "EOS Utility Instruktionsmanual" (Elektronisk manual i PDF-format).

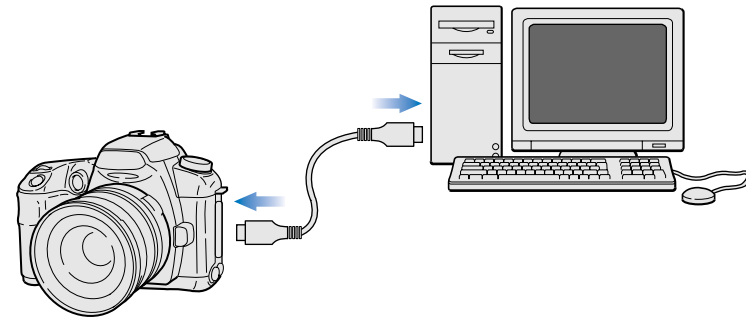

- Når dialogboksen nedenfor vises, skal du vælge [Canon EOS Utility] og klikke på knappen [OK].

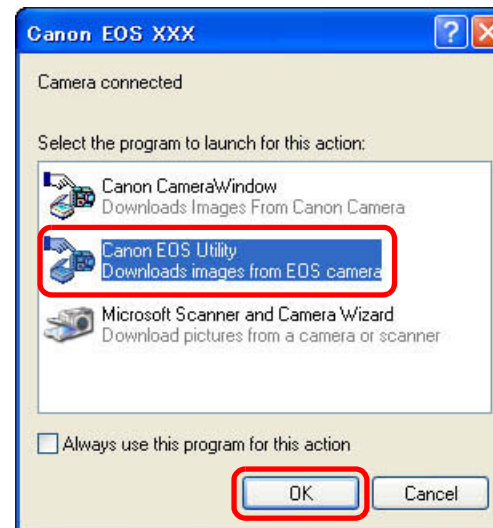



## 4 Overfør billeder.

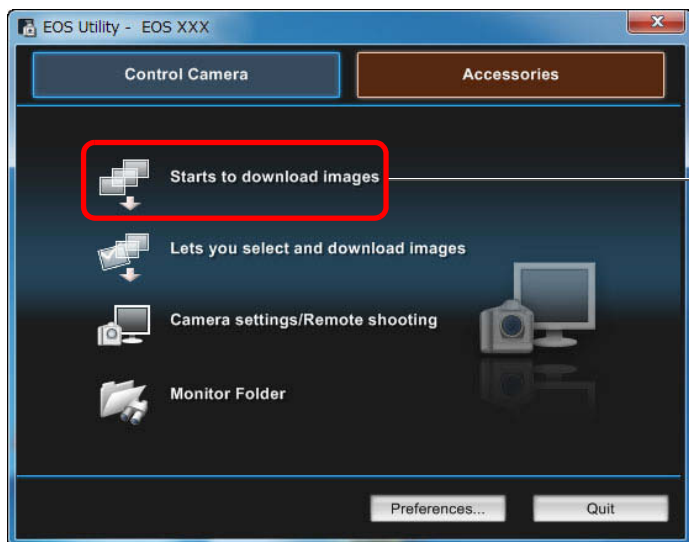

Klik

- Overførsel af billederne starter.
- De overførte billeder gemmes i den mappe, der blev valgt i trin 1, og vises i hovedvinduet i ZB.
- De overførte billeder sorteres efter dato til mapper og gemmes.
- Klik på knappen [Quit/Afslut] i EOS Utility, og indstil kameraets afbryder på < OFF >.

### Fordele ved at bruge EOS Utility til at overføre billeder

EOS Utility gør det nemmere at organisere dine billeder, da de overføres, sorteres og gemmes i mapper efter dato.

## Overførsel af billeder via din kortlæser

Du kan også overføre billeder til computeren ved hjælp af en kortlæser af et andet fabrikat.

1 Vælg lagringsdestinationen for billederne (s.7).

2 Sæt hukommelseskortet i kortlæseren.

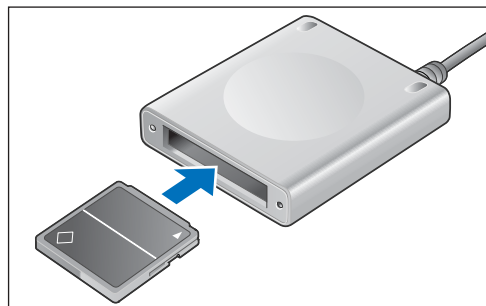

- Når dialogboksen nedenfor vises, skal du klikke på [View/Download Images using Canon ZoomBrowser EX/Vis/Overfør billeder ved hjælp af Canon ZoomBrowser EX ] og ZB starter.
- Afhængigt af dit operativsystem skal du vælge [View/Download Images using Canon ZoomBrowser EX/Vis/Overfør billeder ved hjælp af Canon ZoomBrowser EX ] og derefter klikke på knappen [OK]. ZB starter.

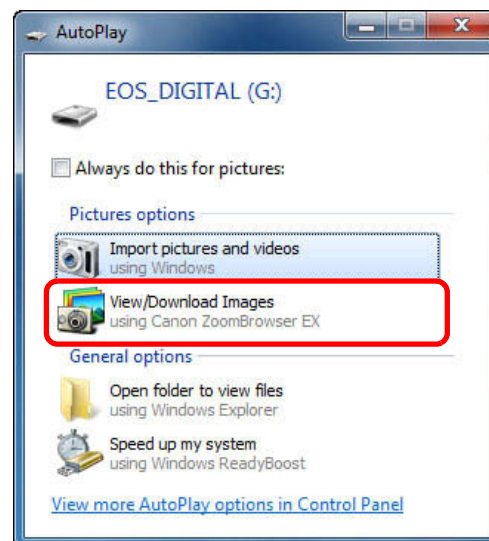

→ Fortsæt til trin 4.

Indledning

Indholds-  
fortegnelse

Grundlæggende  
betjening

Avanceret  
betjening

Højniveau-  
funktioner

Indstillinger

Brug af  
internettet

Reference

Indholds-  
opslag

Indeks

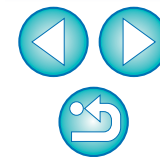

### 3 Start ZB.

- Klik på knapperne [Acquire & Camera Settings/Hent og Kameraindstillinger] ► [Acquire Images from Memory Card/Hent billeder fra hukommelseskort].

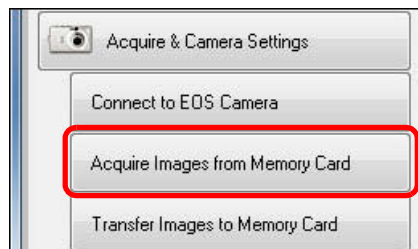

→ Vinduet Download images (Overfør billeder) vises.

### 4 Overfør billeder.

#### Vinduet Download images (Overfør billeder)

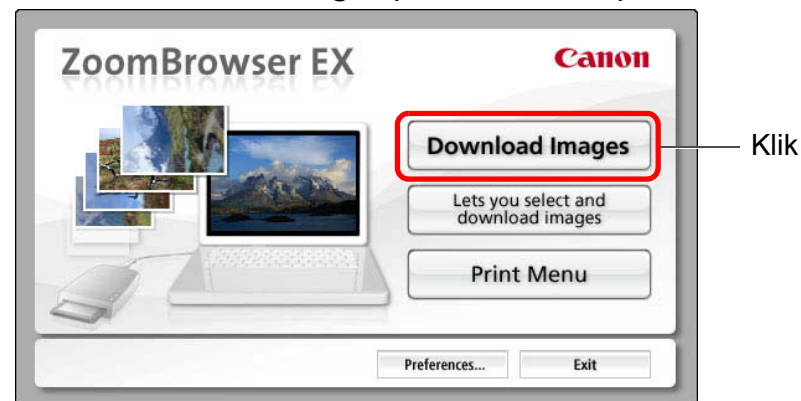

- Overførsel af billederne starter.
- De overførte billeder gemmes i den mappe, der blev valgt i trin 1, og vises i hovedvinduet i ZB.
- De overførte billeder sorteres efter dato til mapper og gemmes.
- Klik på knappen [Exit/Afslut] for at slutte vinduet Download images (Overfør billeder).



#### Fordele ved at bruge ZB til at overføre billeder

ZB gør det nemmere at organisere dine billeder, da de overføres, sorteres og gemmes i mapper efter dato.



Afhængigt af kortlæseren og det anvendte operativsystem på computeren, bliver SDXC-kort måske ikke registreret korrekt. I disse tilfælde skal du forbinde dit kamera med computeren med det medfølgende interfacekabel og overføre billederne til computeren.

Indledning

Indholds-  
fortegnelse

Grundlæggende  
betjening

Avanceret  
betjening

Højniveau-  
funktioner

Indstillinger

Brug af  
internettet

Reference

Indholds-  
opslag

Indeks



# Visning af billeder

Billeder og film, der er overført til din computer, vises som en miniaturliste i hovedvinduet. Du kan dobbeltklikke på et miniatrebillede for at åbne fremvisningsvinduet og få vist billedet i en større størrelse eller afspille en film.

## Se billeder som miniatrebilleder i hovedvinduet

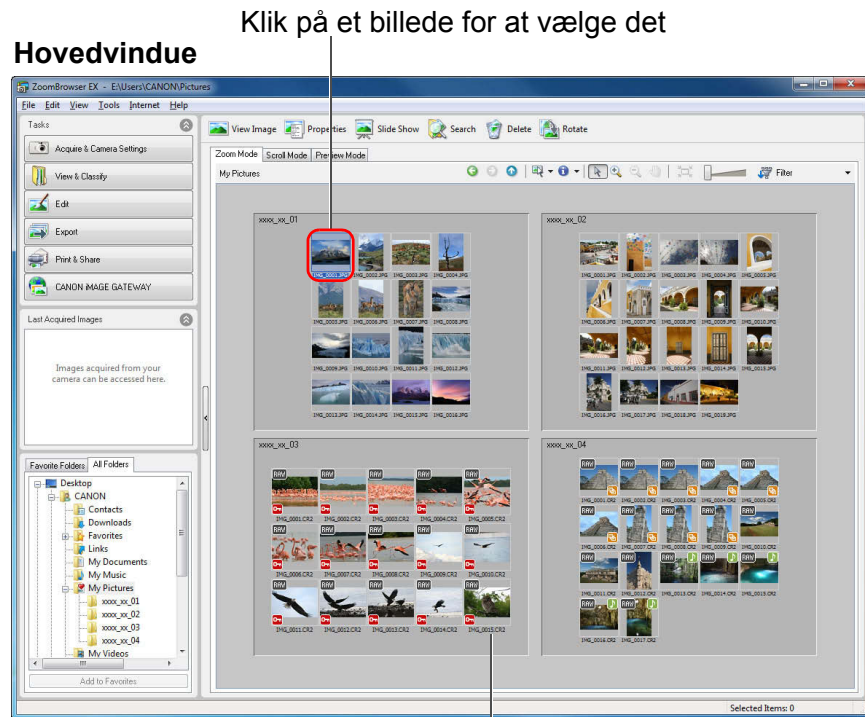

Vis miniatrebilleder af alle billederne i den mappe, der er valgt i mappeområdet til venstre

- Hvis du vil vælge flere billeder, skal du klikke på billederne, mens du holder < Ctrl > nede.



## Enkel visnings-funktionen

Flyt markøren over billedet med musen. Du kan nu se viste billeder i vinduet for enkel visning (mus over vindue). Hvis du vil deaktivere enkel visning, skal du klikke på [ i ] øverst i vinduet og vælge [Show Mouse Over Windows/Vis mus over-vinduer] fra menuen og fjerne afkrydsningen.

## Vinduet for enkel visning

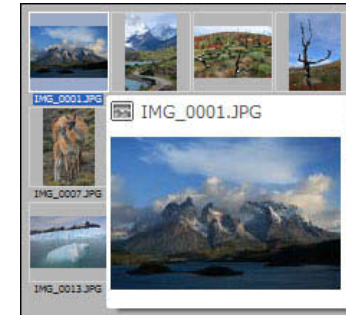

En liste over funktionerne i hovedvinduet findes på [s.88](#).

Indledning

Indholds-  
fortegnelse

Grundlæggende  
betjening

Avanceret  
betjening

Højniveau-  
funktioner

Indstillinger

Brug af  
internettet

Reference

Indholds-  
opslag

Indeks

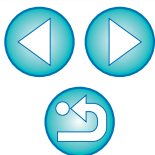

## Forstørrelse af en valgt mappe

Billeder, som er overført til din computer, vises i mapper i hovedvinduet. Dobbeltklik på et tomt sted i den mappe, du vil forstørre for at zoome ind og vise billederne inde i mappen i større størrelse.

### Forstørre mapper.

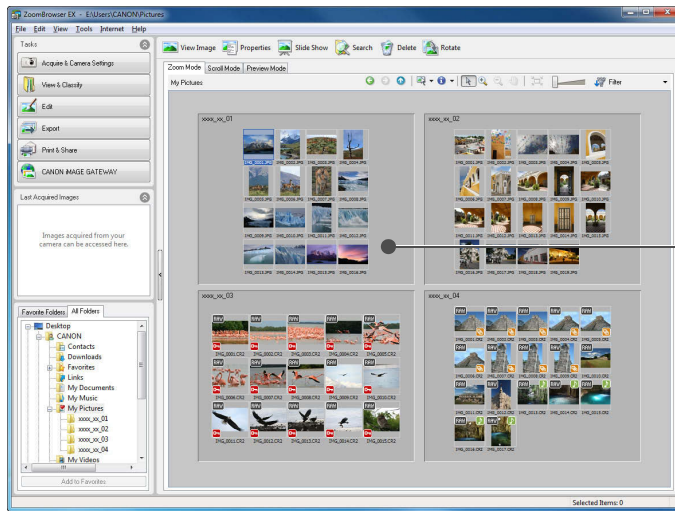

Dobbeltklik på et tomt sted i mappen

→ Der zoomes ind på mappen, du har dobbeltklikket på.

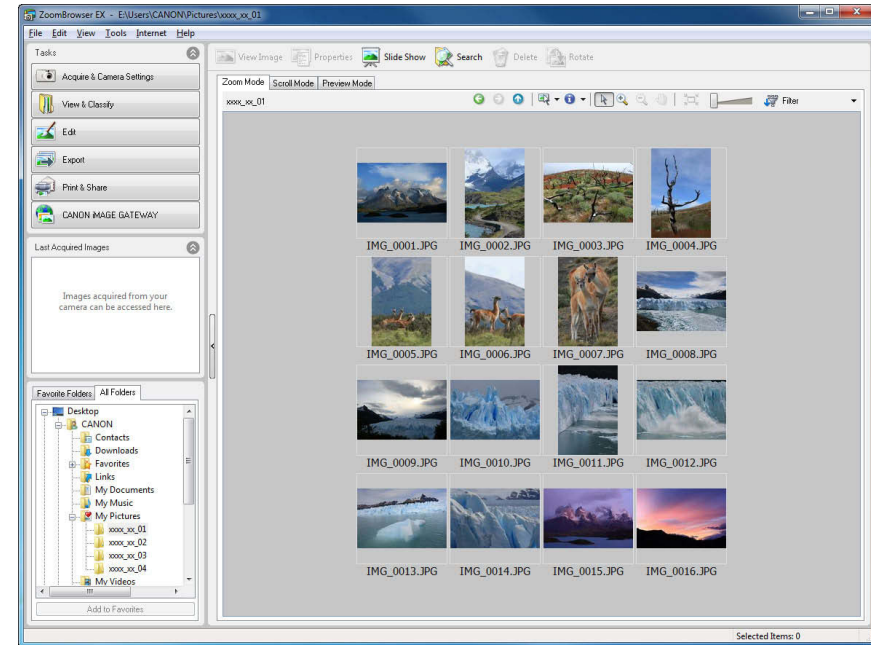

- Hvis du vil vende tilbage til mappestørrelsen før forstørrelsen, skal du klikke på [ ↑ ] øverst i vinduet.



Du kan ændre zoom-hastigheden for en mappe (s.77).





## Ændring af visningsforstørrelsen

Hvis du har mange billeder i en mappe, og de er små og vanskelige at se, kan du ændre visningsforstørrelsen og vise billederne i større størrelse.

### Ændre visningsforstørrelsen.

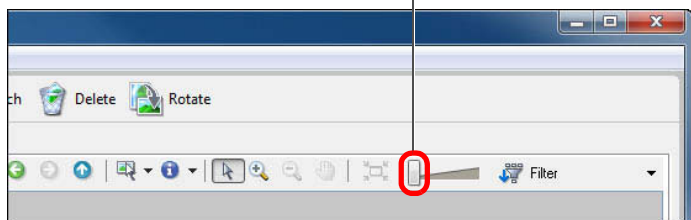
Træk mod højre



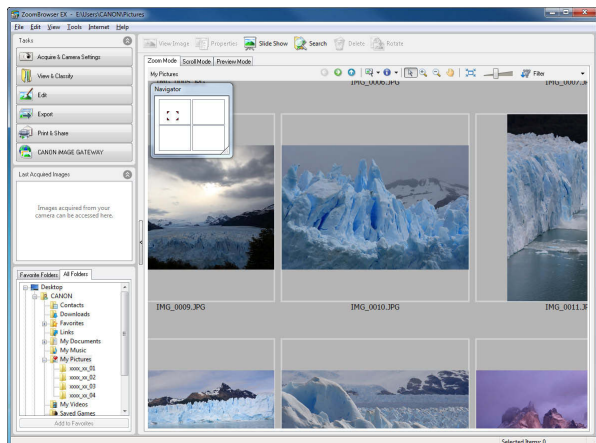

- Du kan også ændre visningsforstørrelsen ved at klikke på [  ] eller [  ].
- Billedernes visningsforstørrelse ændres.

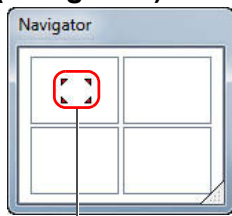

### Vinduet Navigator (Navigation)



**Placeringen af forstørrelsesvisningen**  
Træk for at flytte positionen for forstørret visning

- Vinduet [Navigator/Navigation] vises, og du kan checke og flytte positionen for den forstørrede visning.
- Du kan også flytte show positionen for den forstørrede visning ved at klikke på [  ] øverst i vinduet og trække den hen over vinduet.
- Hvis du vil gå tilbage til fuld visning, skal du klikke på [  ] øverst i vinduet.

## Forstørrelse og visning af billeder et ad gangen

### 1 Dobbeltklik på et billede for at forstørre.

Dobbeltklik

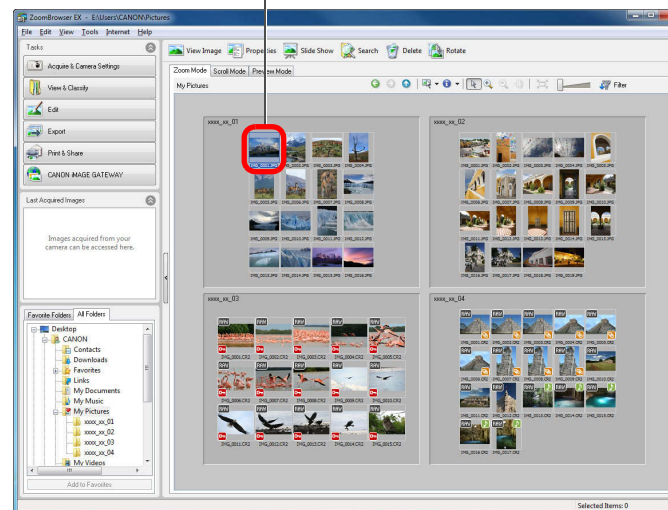

→ Fremvisningsvinduet åbnes.

Indledning

Indholdsfortegnelse

Grundlæggende betjening

Avanceret betjening

Højniveau-funktioner

Indstillinger

Brug af internettet

Reference

Indholdsopslag

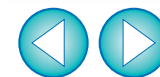

Indeks

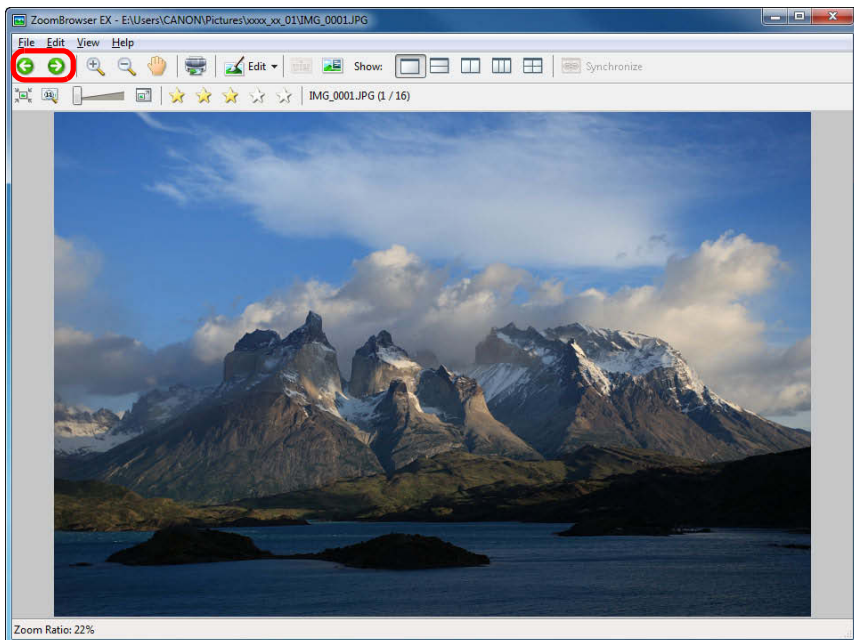

2 Klik på [ ← ] eller [ → ] for at skifte til det billede, du vil vise.

### Fremvisningsvindue



- Optagelsesoplysningerne vises ved at klikke på [  ] øverst i vinduet.
- Klik på [  ] øverst til højre i vinduet for at afslutte fremvisningsvinduet.

### ? Når du viser RAW-billeder i fremvisningsvinduet

I fremvisningsvinduet vises det JPEG, der er indlejret i RAW-billedet, i stedet for det faktiske RAW-billede. I nogle tilfælde kan viste billeder være kornede.

Brug den medfølgende software Digital Photo Professional til at kontrollere det faktiske RAW-billede.

 En liste over alle funktionerne i fremvisningsvinduet findes på [s.91](#).

## Visning af et billede i hele vinduet (Fuld visning)

Dobbeltklik på det billede, du vil vise i hele vinduet.

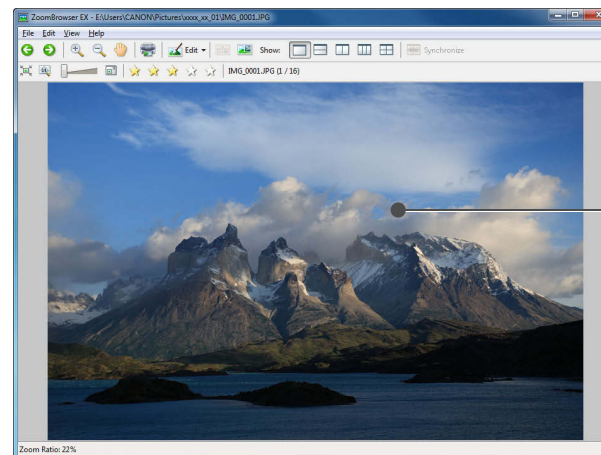

- Du kan også vise billedet i hele vinduet ved at klikke på [  ] øverst i vinduet.
- Billedet bliver forstørret, så det vises i hele vinduet.



- Du vender tilbage til fremvisningsvinduet ved at klikke på vinduet eller trykke på < Esc > på tastaturet.

Indledning

Indholds-  
fortegnelse

Grundlæggende  
betjening

Avanceret  
betjening

Højniveau-  
funktioner

Indstillinger

Brug af  
internettet



Reference



Indholds-  
opslag

Indeks



## Afspille film

Du kan afspille film og videosnapshotsalbums, som du har taget. Filmfiler er mærket med ikonet [  ] og videosnapshotsalbums med ikonet [  ] i miniaturebillederammen i hovedvinduet.

I hovedvinduet skal du dobbeltklikke på en film (billede mærket med ikonet [  ]) eller et videosnapshotsalbum (billede mærket med ikonet [  ]).

Dobbeltklik

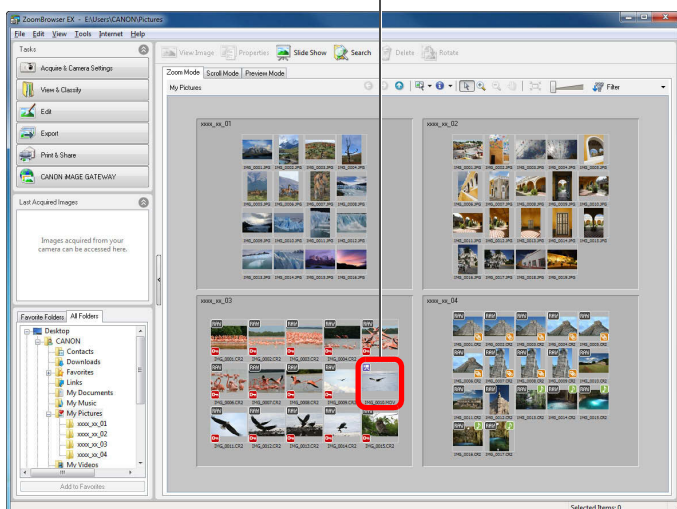

→ Filmen afspilles i et fremvisningsvindue.

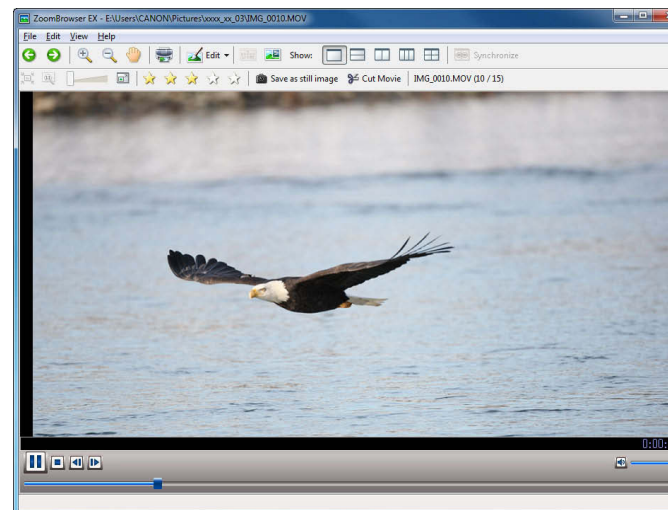

- Afspilningen stopper automatisk, når filmen er slut.
- Klik på knappen [  ] for at afspille samme film igen.
- Du kan gemme den viste scene som et stillbillede ved at klikke på knappen [Save as still image/Gem som stillbillede].

Indledning

Indholds-  
fortegnelse

Grundlæggende  
betjening

Avanceret  
betjening

Højniveau-  
funktioner

Indstillinger

Brug af  
internettet

Reference

Indholds-  
opslag

Indeks

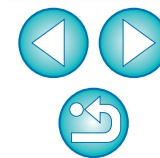

## Lagring af billeder på et hukommelseskort

Du kan gemme billeder og MOV-film, som du har gemt på en computer, på et hukommelseskort og afspille dem på kameraet. Brug en tredjeparts kortlæser til at gemme dine billeder eller film på et hukommelseskort.

- 1 Indsæt et hukommelseskort, som er blevet formatteret på kameraet, i kortlæseren.
- 2 Vælg det billede eller den film, som du vil gemme.

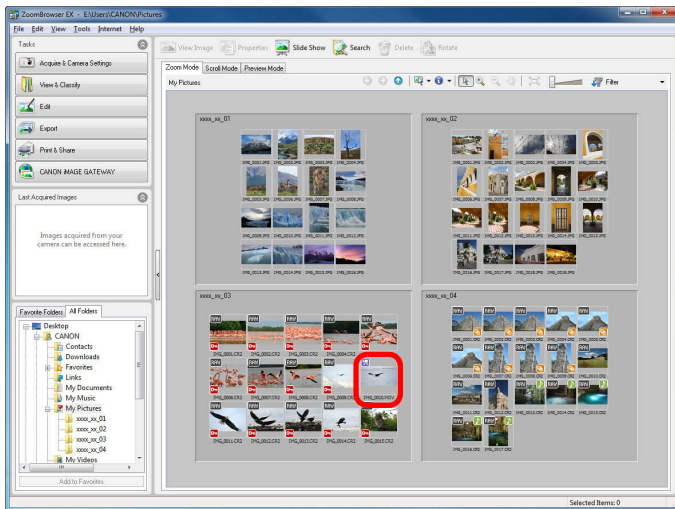

### 3 Gem billedet eller filmen.

→ Klik på knapperne [Acquire & Camera Settings/Hent og Kameraindstillinger] ► [Transfer Images to Memory Card/Overfør billeder til hukommelseskort].

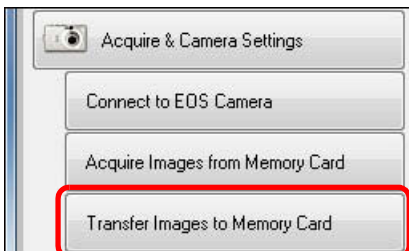

### 4 Vælg destinationshukommelseskortet, og klik på knappen [OK].



→ Der vises et bekræftelsesvindue.

### 5 Klik på knappen [Transfer/Overfør] i bekræftelsesvinduet.

→ Eksport af filmen eller billedet påbegyndes.

- ! Du kan ikke lagre MOV-film, som har gennemgået filmredigering (s.40), eller som er blevet eksporteret (s.61) til et hukommelseskort.
- AVI-film kan ikke lagres på et hukommelseskort.

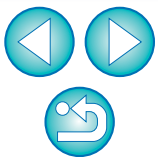



# Udskrivning af billeder

Dette afsnit forklarer, hvordan du udskriver et billede på et ark papir, og hvordan du udskriver vha. Easy-PhotoPrint EX.

## Udskrive et billede på et ark papir

Du kan udskrive et billede på et ark papir.

### 1 Vælg det billede, der skal udskrives.

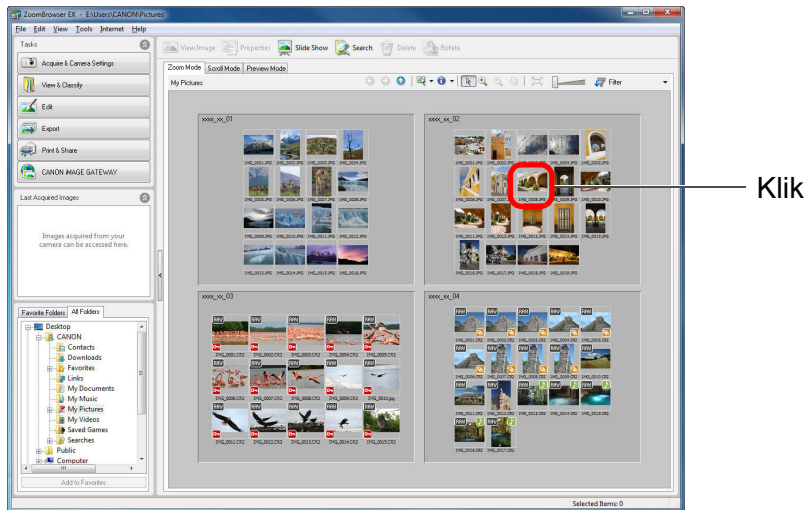

- Hvis du vil vælge flere billeder, skal du klikke på billederne, mens du holder < Ctrl > nede.
- Du kan vælge alle billederne i en mappe ved at klikke på et tomt sted i mappen.

### 2 Vise vinduet med udskriftsindstillinger.

- Klik på knapperne [Print & Share/Udskriv & del] ► [Photo Print/Fotoudskrivning].



→ Vinduet [Photo Print/Fotoudskrivning] åbner.

### 3 Indstil papirstørrelsen og andre indstillinger, og klik derefter på knappen [Print/Udskriv].

Vinduet Photo Print (Fotoudskrivning)

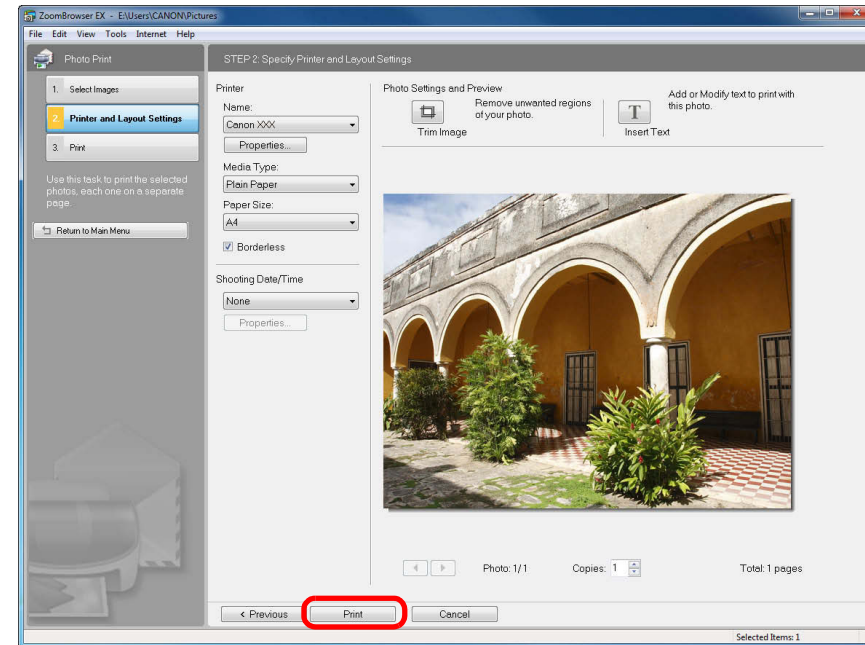

→ Udskrivningen begynder.

⚠ Ved udskrivning af RAW-billeder udskrives det JPEG, der er indlejret i RAW-billedet, i stedet for det faktiske RAW-billede. I nogle tilfælde kan udskrevne billeder være kornede.

📄 Der findes en liste over funktionerne i vinduet photo print (fotoudskrivning) på [s.94](#).

Indledning

Indholds-  
fortegnelse

Grundlæggende  
betjening

Avanceret  
betjening

Højniveau-  
funktioner

Indstillinger

Brug af  
internettet

Reference

Indholds-  
opslag

Indeks



## Udskrive et billede vha. Easy-PhotoPrint EX

Hvis du har en Inkjet-printer, som er kompatibel med Easy-PhotoPrint EX (herefter kaldet "EPP EX") softwaren til Canon-printere, kan du starte EPP EX fra ZB og på enkelt vis udføre fotoudskrivning af høj kvalitet. Hvis du vil udføre denne udskrivning, skal du først installere EPP EX version 1.0 eller nyere på din computer.

Endvidere kan brugere af Easy-PhotoPrint vælge [Easy-PhotoPrint] i trin 2 og udskrive ved at følge de samme trin.

### 1 Vælg det billede, der skal udskrives.

Klik

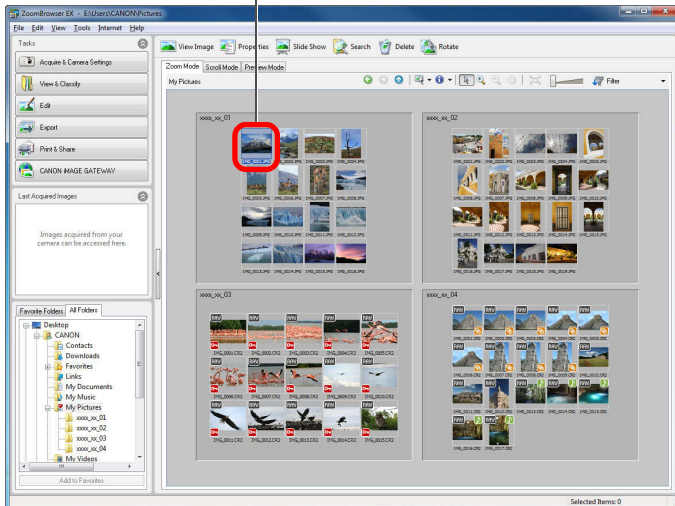

- Hvis du vil vælge flere billeder, skal du klikke på billederne, mens du holder < Ctrl > nede.
- Du kan vælge alle billederne i en mappe ved at klikke på et tomt sted i mappen.

### 2 Start af EPP EX.

- Klik på knapperne [Print & Share/Udskriv & del] ► [Easy-PhotoPrint EX Photo Print].

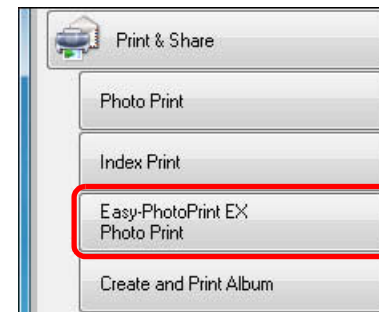

→ EPP EX starter.

### 3 Angiv antallet af kopier, der skal udskrives, og klik på [Select Paper/Vælg papir].

#### Easy-PhotoPrint EX

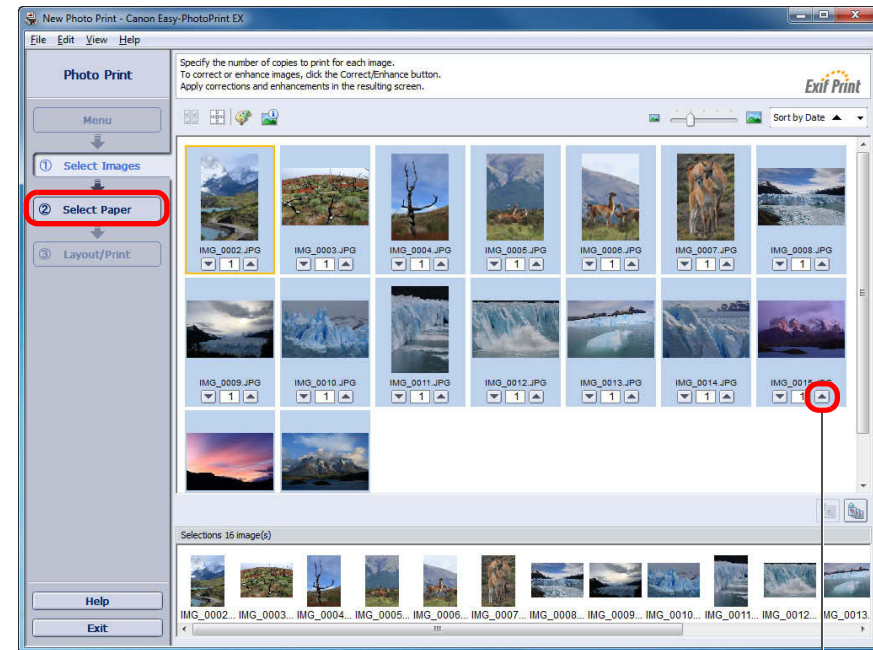

Klik for at forøge antallet af kopier, der skal udskrives



## 4 Angiv papirstørrelsen, og klik på [Layout/Print/ Layout/udskriv].

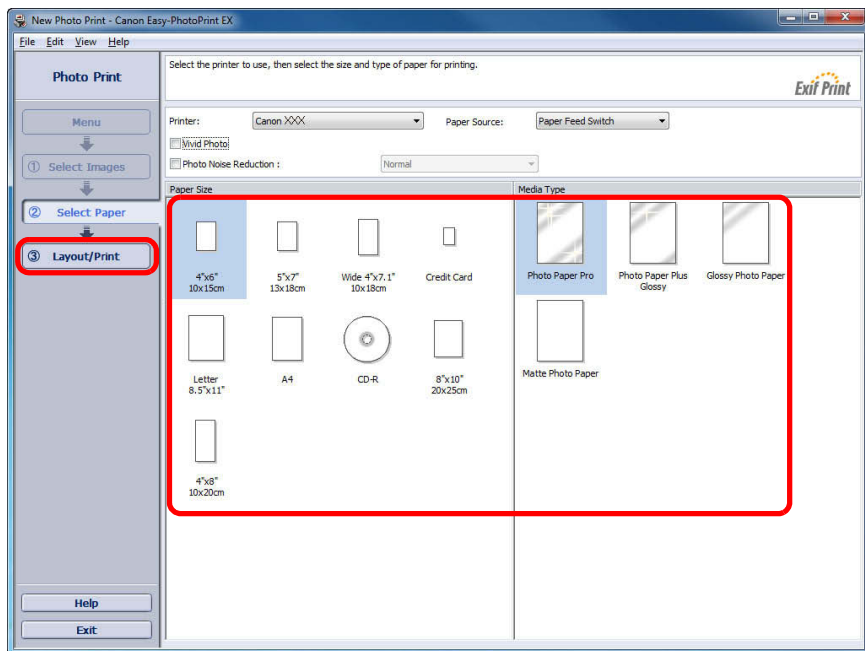

## 5 Angiv layoutet, og klik derefter på knappen [Print/ Udskriv].

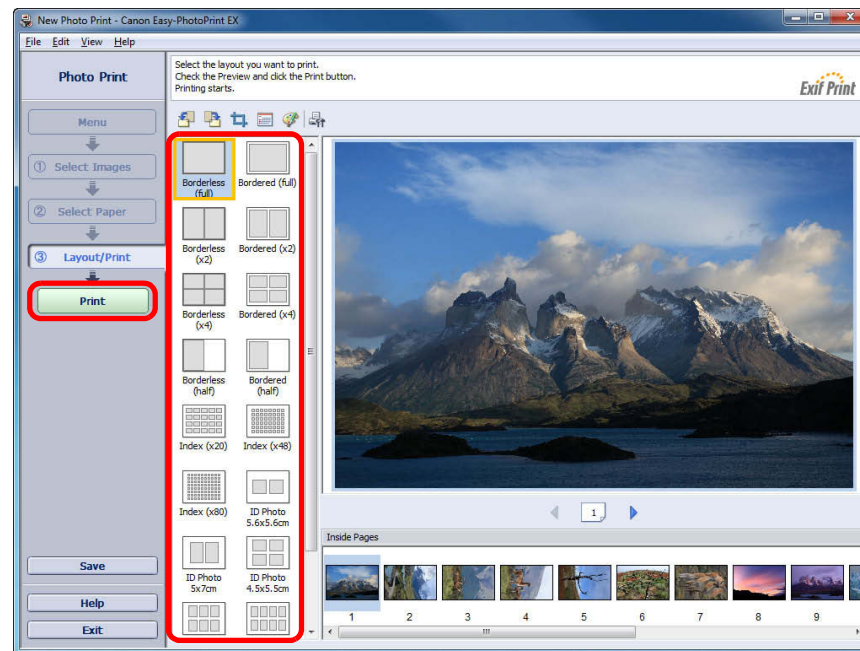

→ Udskrivningen begynder.

Indledning

Indholds-  
fortegnelse

Grundlæggende  
betjening

Avanceret  
betjening

Højniveau-  
funktioner

Indstillinger

Brug af  
internettet

Reference

Indholds-  
opslag

Indeks

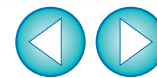

 Du kan også oprette et album med EPP EX ved at klikke på knappen [Create and Print Album/Opret og udskriv album] i menuen i trin 2.

# Afslutning af ZB

Vælg menuen [File/Filer] ► [Exit/Afslut] i hovedvinduet.

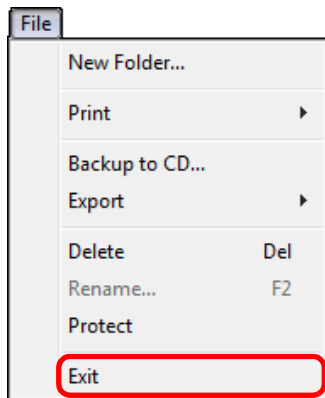

→ ZB afsluttes.

Indledning

Indholds-  
fortegnelse

Grundlæggende  
betjening

Avanceret  
betjening

Højniveau-  
funktioner

Indstillinger

Brug af  
internettet

Reference

Indholds-  
opslag

Indeks

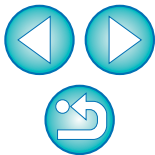

Kontrol/sortering af billeder .....	22	Redigering af film.....	40
Forstørrelse og visning af billeder et ad gangen.....	22	Klipning af film .....	43
Forstørrelse af en del af et billede .....	23	Brug af vinduet Video Snapshot Album (Videosnapshotalbum).....	45
Sortering af billeder.....	23	Afspilning af videosnapshots .....	45
Sortering af billeder i hovedvinduet .....	24	Redigering af videosnapshots .....	46
Arrangering af billeder i hovedvinduet.....	24	Ændring af rækkefølgen af videosnapshots .....	46
Filtrering af billeder, du vil have vist .....	25	Tilføjelse af baggrundsmusik til videosnapshots .....	46
Effektiv kontrol/sortering af billeder .....	26	Gemme redigerede videosnapshots.....	47
Organisering af billeder .....	27	Afslutning af vinduet Video Snapshot Album (Videosnapshotsalbum).....	47
Oprettelse af en mappe til at gemme billeder .....	27	Brug af dine billeder.....	48
Flytning af billeder.....	28	Visning af billeder som lysbilledshow .....	48
Flytning af billeder i mapper.....	29	Afsendelse af et billede via e-mail.....	49
Ændring af navne på billedfiler eller mapper .....	29	Oprettelse af tapet fra et billede .....	50
Sletning af billeder .....	30	Oprettelse af en pauseskærm fra et billede.....	51
Sletning af mapper.....	30	Lagring af billeder på en cd .....	53
Registrering af hyppigt brugte mapper som foretrukne mapper .....	31	Udskrivning af flere billeder til ét ark papir (Indeksprint) .....	54
Sletning af foretrukne mapper .....	32		
Redigering af et billede .....	32		
Automatisk justering med ZB.....	32		
Justering af lysstyrke, farve og kontrast .....	34		
Trimning af et billede .....	35		
Indsættelse af tekst i billeder .....	36		
Justering af skarphed .....	37		
Automatisk rødjekorrektion.....	38		
Manuel rødjekorrektion.....	39		

Indledning

Indholds-  
fortegnelse

Grundlæggende  
betjening

Avanceret  
betjening

Højniveau-  
funktioner

Indstillinger

Brug af  
internettet

Reference

Indholds-  
opslag

Indeks

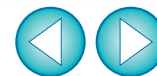

# Kontrol/sortering af billeder

Du kan forstørre billeder et ad gangen vha. en liste i hovedvinduet, se, kontrollere detaljerne i dem og sortere dem med bedømmelser.

## Forstørrelse og visning af billeder et ad gangen

1 Dobbeltklik på billedet øverst til venstre i hovedvinduet.

Dobbeltklik

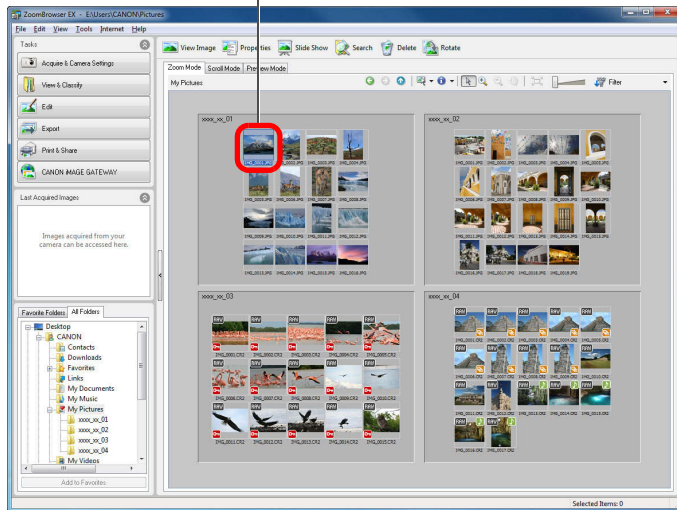

→ Fremvisningsvinduet åbnes.

2 Klik på [ ← ] eller [ → ] for at skifte til det billede, du vil vise.

## Fremvisningsvindue

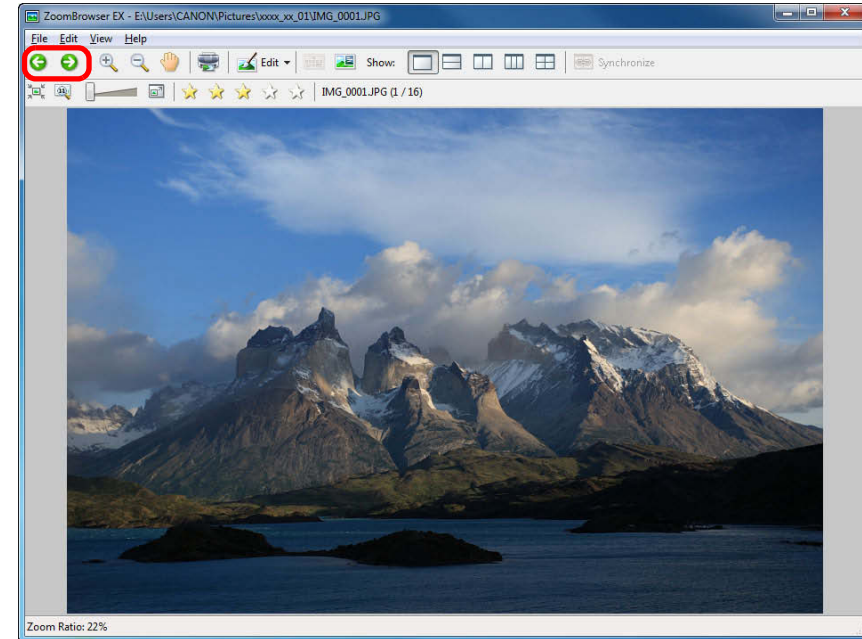

- Optagelsesoplysningerne vises ved at klikke på [  ] øverst i vinduet.
- Klik på [  ] øverst til højre i vinduet for at afslutte fremvisningsvinduet.
- Når et RAW-billede vises i fremvisningsvinduet, vises det JPEG, der er indlejret i RAW-billedet, i stedet for det faktiske RAW-billede. I nogle tilfælde kan viste billeder være kornede. Brug den medfølgende software Digital Photo Professional til at kontrollere det faktiske RAW-billede.

## Visning udelukkende af valgte billeder i fremvisningsvinduet

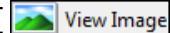
Vælg flere billeder i hovedvinduet (s.11), og klik på [  View Image ] øverst til venstre i hovedvinduet (s.88) for udelukkende at vise de valgte billeder i fremvisningsvinduet.

 En liste over alle funktionerne i fremvisningsvinduet findes på s.91.

Indledning

Indholds-  
fortegnelse

Grundlæggende  
betjening

Avanceret  
betjening

Højniveau-  
funktioner

Indstillinger

Brug af  
internettet

Reference

Indholds-  
opslag

Indeks

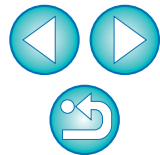



## Forstørrelse af en del af et billede

### 1 Forstørre et billede.



Træk mod højre

- Du kan også ændre visningsforstørrelsen ved at klikke på [ ] eller [ ].
- Billedet bliver forstørret, og vinduet [Navigator/Navigation] vises.
- RAW-billeder kan ikke forstørres.

### 2 Vis den del af billedet, som du vil kontrollere.

- Træk positionen for forstørret visning i vinduet [Navigator/Navigation], og vis den del af billedet, som du ønsker at kontrollere.

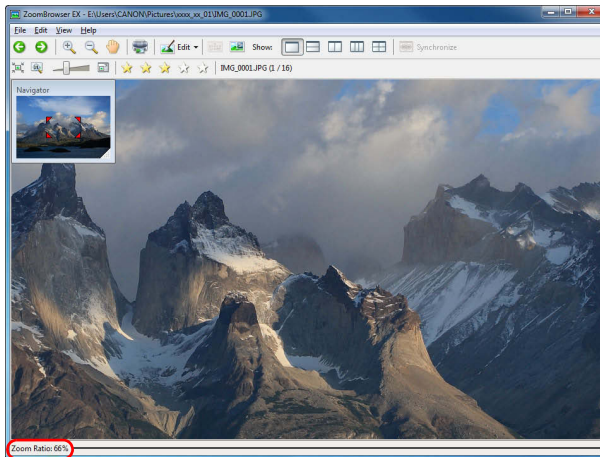

Vinduet Navigator  
(Navigation)

#### Placeringen af forstørrelses- visningen

Træk for at flytte  
positionen for  
forstørret visning

Forstørrelsesgrad

- Du kan også flytte positionen for forstørret visning ved at klikke på [ ] øverst i vinduet og trække den hen over vinduet.
- Hvis du vil gå tilbage til fuld visning, skal du klikke på [ ] øverst til venstre i vinduet.

## Sortering af billeder

Du kan sortere billeder i en ud af syv grupper ved at angive bedømmelser efter billedernes motiver eller et tema.

Det er muligt at angive bedømmelser ud fra de følgende syv typer.

(ingen), [], [], [], [], [], [Reject/Afvis]

### Hæv eller sænk [].

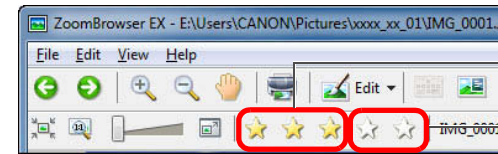

Klik for at formindske

Klik for at forøge

- [Reject/Afvis] kan ikke indstilles i fremvisningsvinduet. Indstil [Reject/Afvis] i hovedvinduet.



- Du kan få vist og ændre indstillinger for bedømmelser, der er indstillet i ZB version 6.6 eller senere med anden medfølgende software eller på et EOS 60D-, EOS 600D- eller EOS 1100D-kamera.
  - EOS Utility version 2.9 eller senere: Bedømmelser indstillet i ZB version 6.6 eller senere vises på miniaturebilleder i fremvisningsvinduet. [Reject/Afvis] vises imidlertid ikke, og du kan ikke ændre indstillinger for bedømmelser.
  - Digital Photo Professional version 3.9 eller senere: Bedømmelser indstillet for stillbilleder i ZB version 6.6 eller senere vises på miniaturebilleder i hovedvinduet osv. Du kan også ændre indstillinger for bedømmelser.
  - På et EOS 60D-, EOS 600D- eller EOS 1100D-kamera: Bedømmelser indstillet i ZB version 6.6 eller senere vises på afspilningsskærmen. Du kan også ændre indstillinger for bedømmelser. Du kan imidlertid ikke få vist eller ændre indstillinger for [Reject/Afvis].
- Omvendt kan du med ZB version 6.6 eller senere også få vist og ændre indstillinger for stillbilleder i Digital Photo Professional version 3.9 eller senere eller på et EOS 60D-, EOS 600D- eller EOS 1100D-kamera.

## Sortering af billeder i hovedvinduet

Vælg billeder i hovedvinduet, vælg derefter menuen [Edit/Rediger] ► [Change Rating/Skift bedømmelse] ► og vælg den ønskede indstilling.

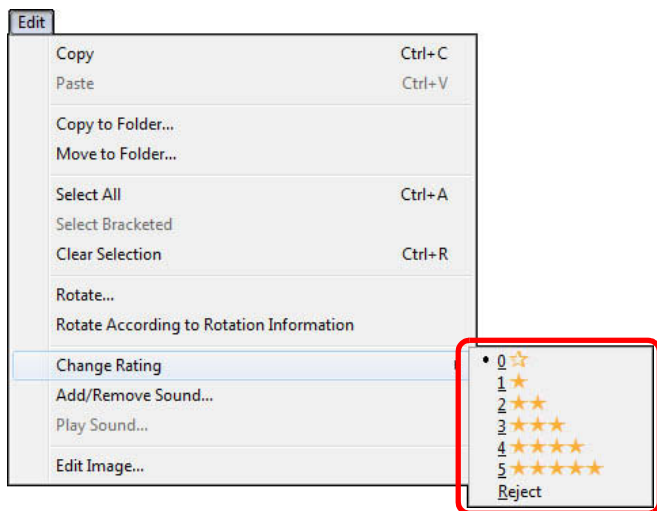

- Du kan også højreklikke med musen på et miniaturebillede i hovedvinduet og i den menu, der vises, vælge [Change Rating/Skift bedømmelse] ► og vælge den ønskede indstilling.

## Arrangering af billeder i hovedvinduet

Du kan arrangere billeder efter den bedømmelse, der er knyttet til dem, eller efter billedernes optagelsesdato og -tidspunkt.

Vælg menuen [View/Vis] ► [Sort by/Sorter efter] ► ønsket element.

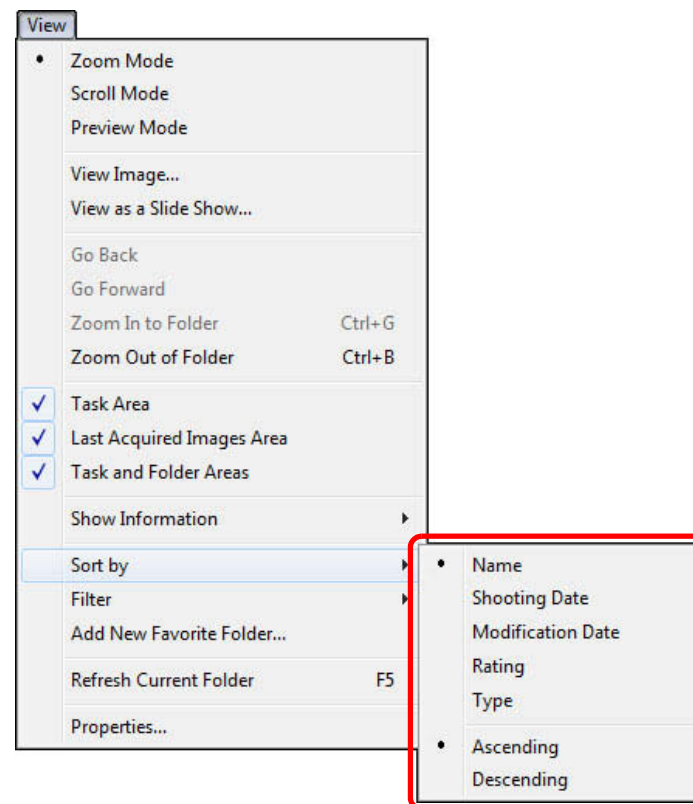

→ Billederne sorteres efter det valgte menupunkt.

Indledning

Indholds-  
fortegnelse

Grundlæggende  
betjening

Avanceret  
betjening

Højniveau-  
funktioner

Indstillinger

Brug af  
internettet

Reference

Indholds-  
opslag

Indeks







Sorteringspunkt	Beskrivelse
Rating (bedømmelse)	[Reject/Afvis], ☆ (ingen). Billeder arrangeres efter det mindste antal [ ☆ ].
Name (navn)	Billedernes filnavne ordnes i rækkefølgen 0 – 9 → a – z.
Shooting Date (optagelsesdato)	Billederne ordnes efter optagelsesdato.
Modification Date (ændringsdato)	Billederne ordnes efter ændringsdato.
Type	Billederne ordnes i rækkefølgen BMP-billeder → RAW-billeder → JPEG-billeder → MOV-film → TIFF-billeder.
<b>Ascending (stigende)</b>	Billederne ordnes fra top til bund i sorteringsrækkefølgen.
<b>Descending (faldende)</b>	Billederne ordnes fra bund til top i sorteringsrækkefølgen.

## Filtrering af billeder, du vil have vist

Du kan filtrere billeder, der vises i hovedvinduet, efter de bedømmelser, du har givet dem.

### 1 Klik på knappen [ Filter ] .

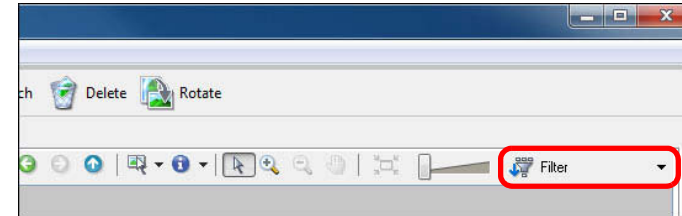

→ Funktionen til filtrering vises.

### 2 Angiv de kriterier, billeder skal filtreres efter.

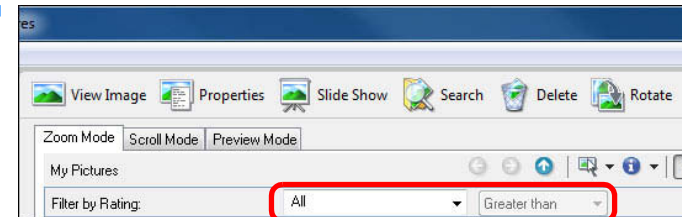

→ Kun de billeder med de kriterier, du har angivet, bliver vist i hovedvinduet.

- Klik på knappen [  Filter ] igen for at afslutte filtervisningen.

**!** Til brugere af ZoomBrowser EX ver. 6.5 og tidligere: Metoden til angivelse af bedømmelser har ændret sig meget i ver. 6.6. Derfor vises en bedømmelse muligvis forskelligt for det samme billede i henholdsvis ver. 6.6 eller senere og ver. 6.5 og tidligere versioner. Du kan finde detaljerede oplysninger i hjælpen til ZoomBrowser EX ver. 6.6 eller senere.

# Effektiv kontrol/sortering af billeder

Ved hjælp af Preview Mode (Eksempeltilstand), der viser billeder som miniaturebilleder og enkelte billeder i samme vindue, kan du nemt kontrollere billederne. Du kan også kontrollere billedernes optagelsesoplysninger eller sortere dem ved at angive bedømmelser for dem.

## 1 Aktiver Preview Mode (Eksempeltilstand).

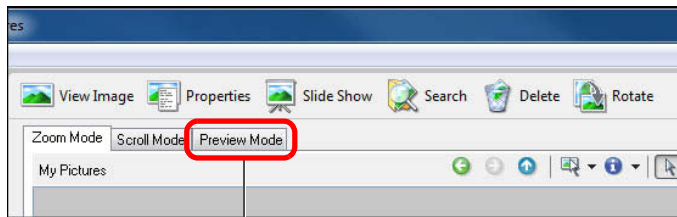

Klik

→ Hovedvinduet skifter til Preview Mode (Eksempeltilstand).

## 2 Dobbeltklik på den mappe, der indeholder de billeder, du vil have vist.

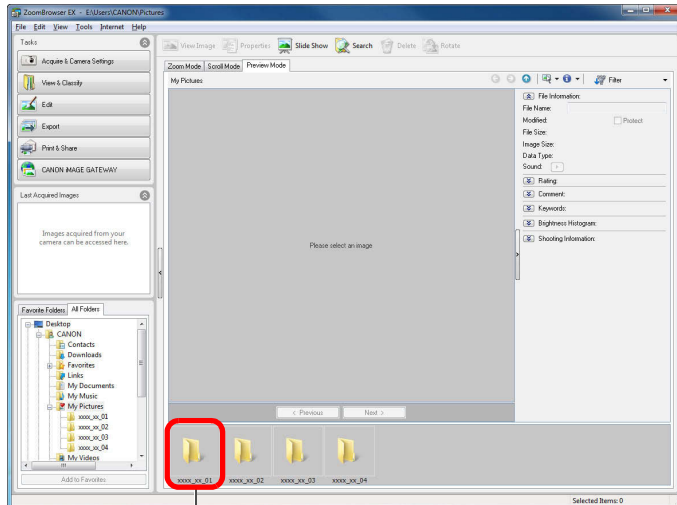

Dobbeltklik

## 3 Klik på knappen [ Next > ] eller [ < Previous ] for at skifte til det billede, du vil kontrollere, og sorter så ved at angive en bedømmelse.

Det valgte billede bliver forstørret i midten af vinduet

Klik for at forøge eller formindske

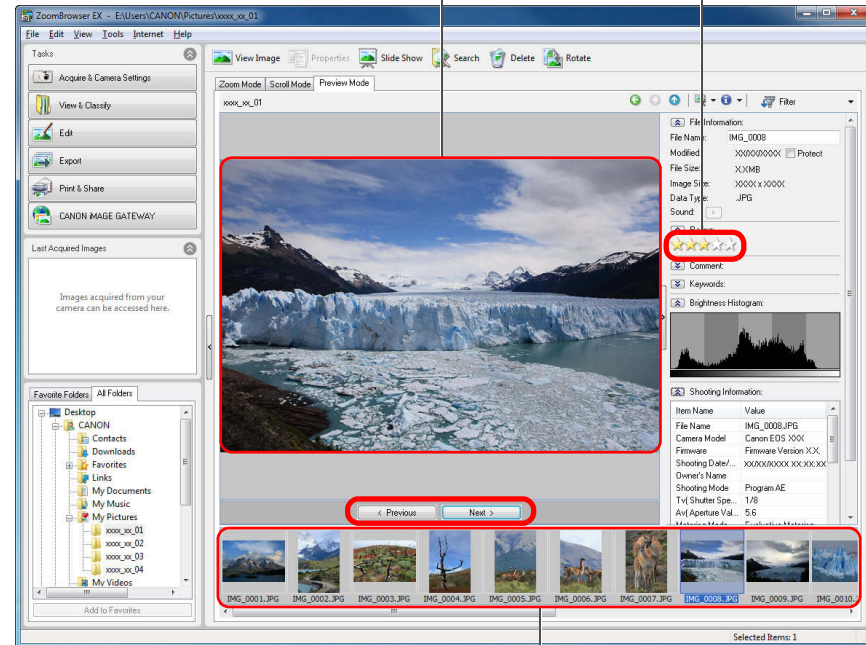

Visningsområde med miniaturebilleder

- Du kan også klikke på billedet i visningsområdet med miniaturebilleder for at vise billedet forstørret i midten af vinduet.
- Når et RAW-billede vises, vises det JPEG, der er indlejret i RAW-billedet, i stedet for det faktiske RAW-billede. I nogle tilfælde kan viste billeder være kornede. Brug den medfølgende software Digital Photo Professional til at kontrollere det faktiske RAW-billede.
- Når du har valgt en film, vises det første billede i midten. Du kan finde yderligere oplysninger om afspilning af film på [s. 15](#).
- Hvis du vil indstille [Reject/Afvis] for bedømmelser, skal du vælge menuen [Edit/Rediger] ► [Change Rating/Skift bedømmelse] ► [Reject/Afvis] eller højreklikke med musen på et billede i vinduet med miniaturebilleder og derefter vælge [Change Rating/Skift bedømmelse] ► [Reject/Afvis] i den menu, der vises.

Indledning

Indholdsfortegnelse

Grundlæggende betjening

Avanceret betjening

Højniveau-funktioner

Indstillinger

Brug af internettet

Reference

Indholdsopslag

Indeks

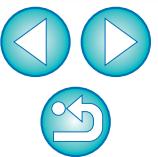

## ? Når der vises et mappeikon i billedvisningsområdet

Du kan dobbeltklikke på mappeikonet for at vise billederne i mappen i visningsområdet med miniaturebilleder.

 En liste over alle funktionerne i Preview Mode (Eksempeltilstand) findes på [s.90](#).

# Organisering af billeder

Dette afsnit beskriver funktioner, som er nyttige ved organisering af billeder såsom oprettelse af nye mapper til at gemme sorterede billeder i, flytning og kopiering af billeder samt sletning af uønskede billeder.

## Oprettelse af en mappe til at gemme billeder

Du kan oprette en mappe til at gemme sorterede billeder i.

### 1 Vælg den placering i mappeområdet, hvor den nye mappe skal oprettes.

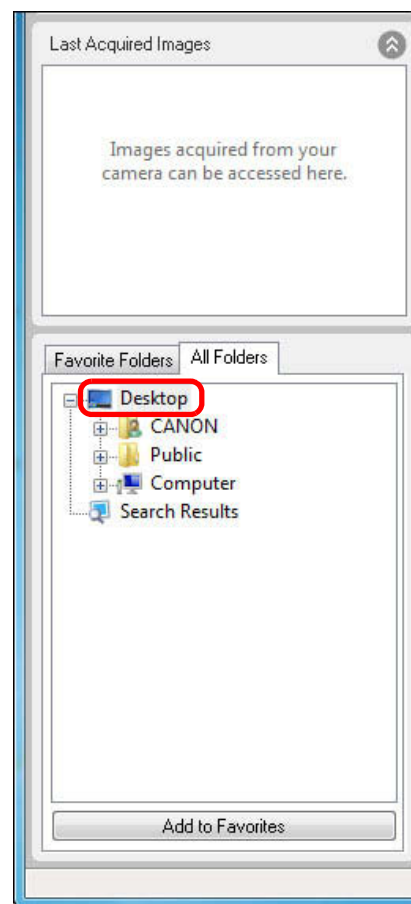

Indledning

Indholds-  
fortegnelse

Grundlæggende  
betjening

Avanceret  
betjening

Højniveau-  
funktioner

Indstillinger

Brug af  
internettet

Reference

Indholds-  
opslag

Indeks

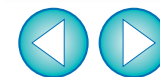

## 2 Vælg menuen [File/Filer] ► [New Folder/Ny mappe].

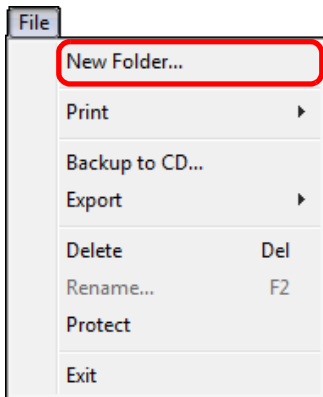

→ Dialogboksen [New Folder/Ny mappe] vises.

## 3 Angiv et mappenavn, og klik på knappen [OK].

→ Den nye mappe oprettes i den mappe, du valgte i trin 1.

## Flytning af billeder

Du kan flytte eller kopiere billeder til separate mapper og organisere dem efter optagelsesdato eller tema.

### Træk det billede, der skal flyttes eller kopieres.

- Flytning: Træk billedet, og slip det, når det er i destinationsmappen.
- Kopiering: Træk billedet, mens du trykker på tasten <Ctrl>. Slip tasten, når billedet er i destinationsmappen.

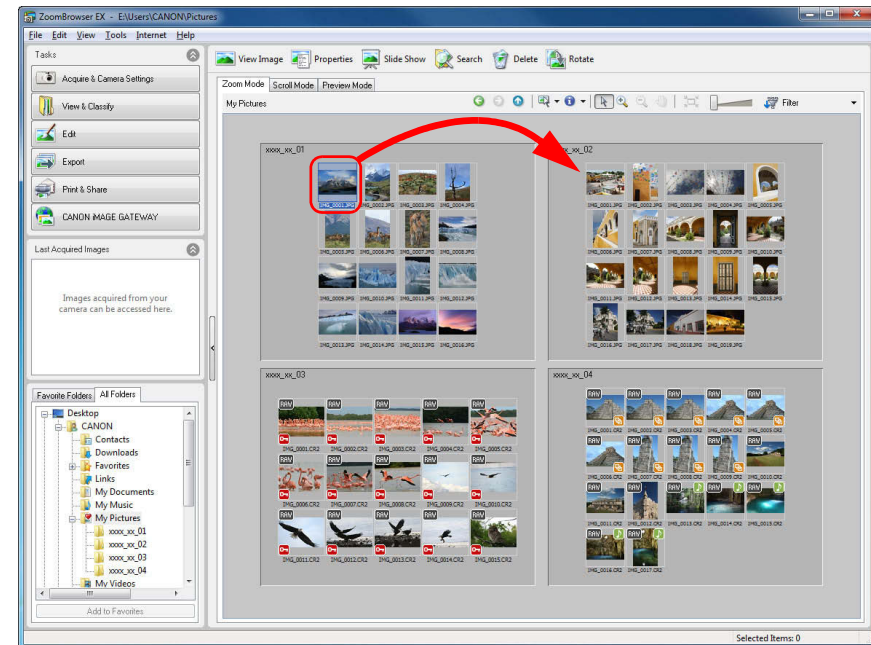

→ Billedet bliver flyttet eller kopieret til den mappe, det blev trukket hen i.



### Flytning af billeder til en mappe i mappeområdet

Træk et billede i hovedvinduet til en mappe i mappeområdet nederst til venstre i vinduet på samme måde som beskrevet ovenfor ved flytning eller kopiering af et billede.



## Flytning af billeder i mapper

Du kan flytte eller kopiere mapper, som indeholder billeder, og organisere billeder i mapper.

### Træk den mappe, der skal flyttes eller kopieres.

- Flytning: Træk mappen, og slip den, når den er i destinationsmappen.
- Kopiering: Træk mappen, mens du trykker på tasten <Ctrl>. Slip tasten, når mappen er i destinationsmappen.

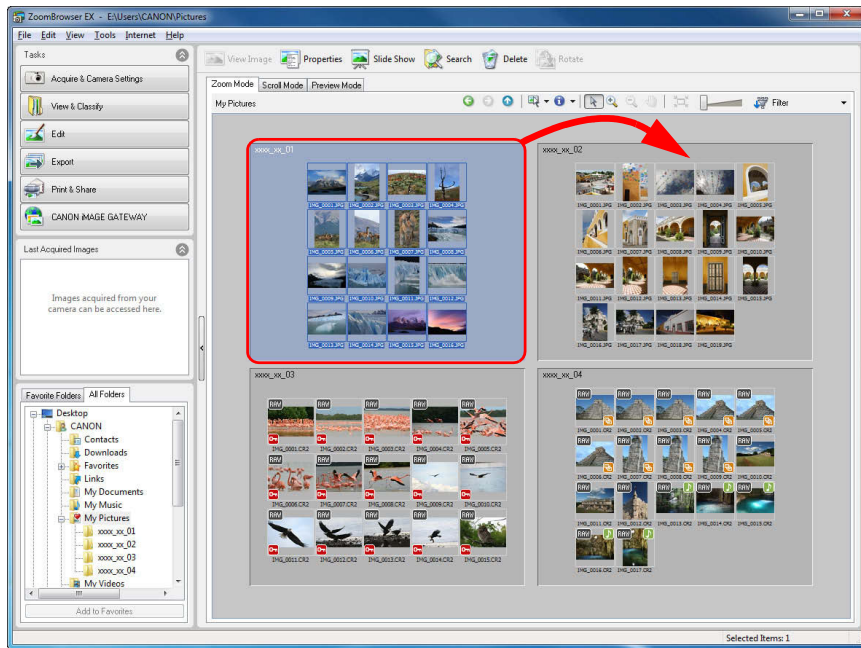

→ Mappen bliver flyttet eller kopieret til den mappe, den blev trukket hen i.

### Flytning af mapper i mappeområdet

Træk en mappe i hovedvinduet til en mappe i mappeområdet nederst til venstre i vinduet på samme måde som beskrevet ovenfor ved flytning eller kopiering af en mappe.

## Ændring af navne på billedfiler eller mapper

- 1 Vælg det billede, hvis navn du vil ændre i hovedvinduet, eller vælg den mappe, hvis navn du vil ændre i mappeområdet.
- 2 Vælg menuen [File/File] ► [Rename/Omdøb].

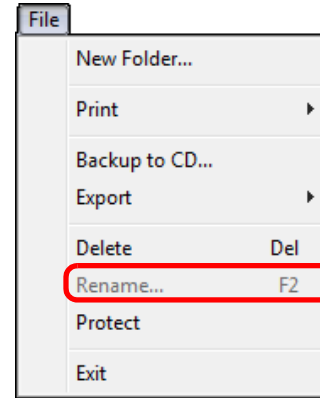

→ Dialogboksen [Rename Image/Omdøb billede] eller [Rename Folder/Omdøb mappe] åbnes.

- 3 Indtast billedets filnavn eller mappenavn, og klik på knappen [OK].

→ Filnavnet eller mappenavnet ændres til det nye navn.

- Du kan også ændre filnavnene i vinduet [Properties/Egenskaber] (s.58) eller billedvisningsområdet i Preview Mode (Eksempeltilstand) (s.90).
- Du kan også ændre mappenavnene i vinduet [Properties/Egenskaber] (s.58).



## Sletning af billeder

Vær forsigtig, da slettede billeder ikke kan gendannes.

**1 Vælg det uønskede billede i hovedvinduet.**

**2 Klik på [Delete/Slet].**

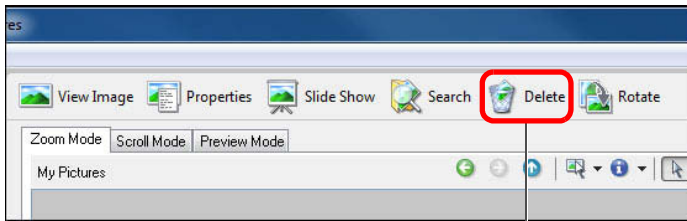

Klik

→ Dialogboksen [Confirm File Delete/Bekræft sletning af fil] vises.

**3 Klik på knappen [Yes/Ja].**

→ Billedet flyttes til [Recycle Bin/Papirkurv] og slettes fra ZB.

- Højreklik på [Recycle Bin/Papirkurv] på skrivebordet, og vælg [Empty Recycle Bin/Tøm papirkurv] fra menuen, der vises, for at slette billedet fra din computer.

## Sletning af mapper

Slettede mapper kan ikke gendannes. Vær forsigtig, da alle billeder i mapperne også bliver slettet.

**1 Vælg den mappe i mappeområdet, som du vil slette.**

**2 Vælg menuen [File/Filer] ► [Delete/Slet].**

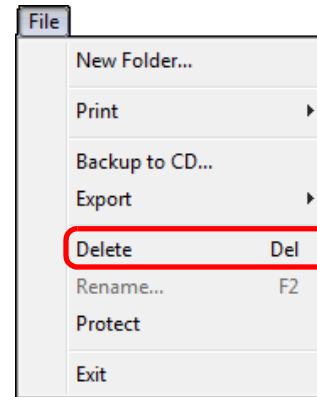

→ Vinduet [Confirm File Delete/Bekræft sletning af fil] vises.

**3 Klik på knappen [Yes/Ja].**

→ Mappen flyttes til [Recycle Bin/Papirkurv] og slettes fra ZB.

- Højreklik på [Recycle Bin/Papirkurv] på skrivebordet, og vælg [Empty Recycle Bin/Tøm papirkurv] fra menuen, der vises, for at slette mappen fra din computer.



## Registrering af hyppigt brugte mapper som foretrukne mapper

Du kan registrere genveje for hyppigt anvendte mapper i fanemarket [Favorite Folders/Foretrukne mapper] i mappeområdet for at gøre det lettere at finde billeder.

Bemærk venligst, at eftersom mappen [My Pictures/Billeder] som standard er registreret som en foretrukket mappe, vises mappeikonet som [📁❤️].

### 1 Vælg den mappe, du vil registrere.

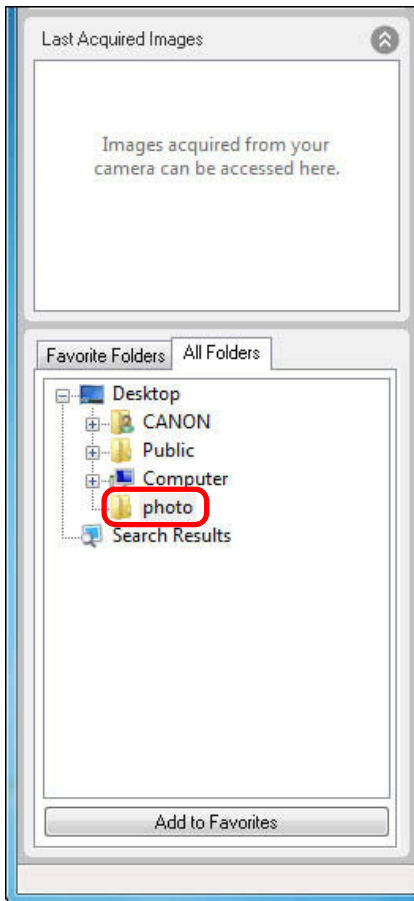

### 2 Klik på knappen [Add to Favorites/Tilføj foretrukne].

→ Mappeikonet ændres til [📁❤️] og bliver registreret som foretrukket mappe.

### 3 Vælg fanemarket [Favorite Folders/Foretrukne mapper].

### 4 Vælg den registrerede mappe for at vise billederne inden i mappen.

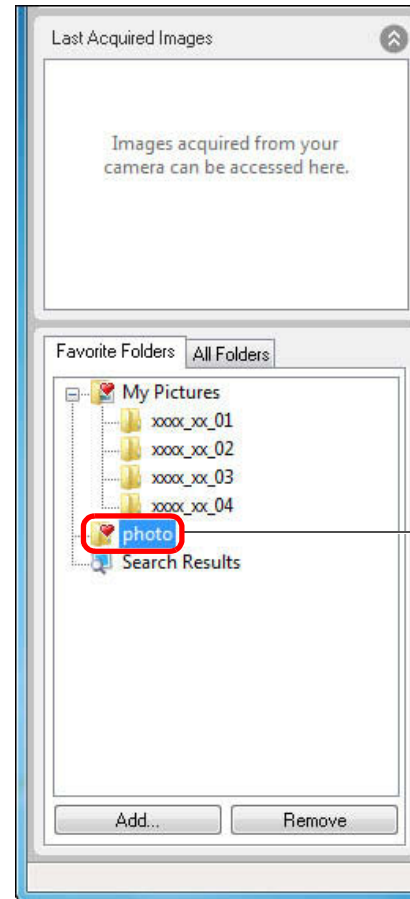

→ Billederne i mappen vil blive vist.

**?** Hvis du har redigeret eller slettet billeder i mapper, som du har registreret som foretrukne

Alle ændringer, der udføres på billeder i registrerede mapper, vil blive udført på de originale billeder. Vær derfor opmærksom på, at du rent faktisk redigerer eller sletter de originale billeder, når du redigerer eller sletter billeder i registrerede mapper.

## Sletning af foretrukne mapper

Hvis du ikke længere har brug for en mappe, som du har registreret i fanemarket [Favorite Folders/Foretrukne mapper], kan du slette den fra dette fanemark.

Bemærk: registrerede mapper er genveje, den originale mappe vil ikke blive slettet, når du sletter genvejen.

**Vælg den mappe, du vil slette, i fanemarket [Favorite Folders/Foretrukne mapper], og klik på knappen [Remove/Fjern].**

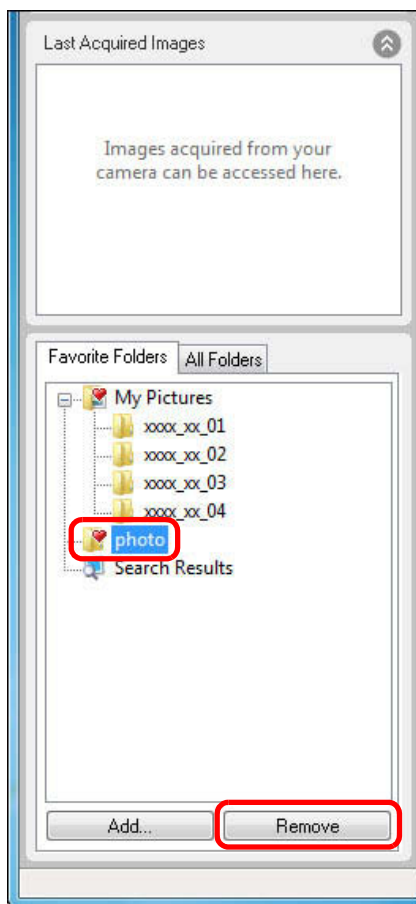

→ Mappen bliver slettet.

## Redigering af et billede

Hvis billedernes lysstyrke eller farve er anderledes end det, du forestillede dig, da du optog dit foto, kan du justere et billede med redigeringsfunktionerne og bringe det tættere på det, du havde forestillet dig.

Dette afsnit beskriver automatisk justering af billeder, justering af lysstyrke, mætning og kontrast, trimning af billeder, indsætning af tekst i billeder, justering af skarphed, rødgjekorrektion og klipning af film.

JPEG-billeder forringes en smule, når de bliver redigeret og gemt, og billedet fra før redigeringen kan ikke gendannes. Derfor bør man gemme et redigeret JPEG-billede som et separat billede i forhold til det originale billede.

Kapitel 3 beskriver højniveaufunktioner for redigering ud over dem, der er beskrevet ovenfor.

Du kan redigere RAW-billeder i Digital Photo Professional (herefter kaldet "DPP"). Vælg RAW-billedet i Hovedvinduet og klik på knapperne [Edit/Redigér] ► [Digital Photo Professional Process RAW images/Digital Photo Professional Behandle Raw-billeder], som vil starte DPP. Du kan læse yderligere oplysninger om brug af DPP i "Digital Photo Professional Instruktionsmanual" (elektronisk PDF-manual).

## Automatisk justering med ZB

Billedets lysstyrke og farver mm. justeres automatisk.

- 1 Vælg det billede, du vil redigere.
- 2 Klik på knapperne [Edit/Redigér] ► [Edit Image/Redigér billede].

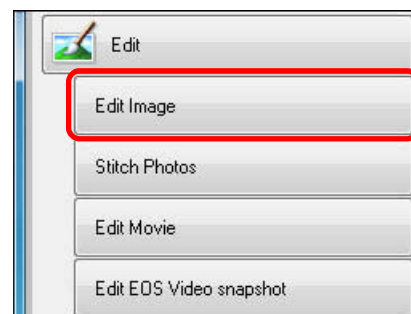

→ Vinduet [Edit Image/Redigér billede] vises.

Indledning

Indholds-  
fortegnelse

Grundlæggende  
betjening

Avanceret  
betjening

Højniveau-  
funktioner

Indstillinger

Brug af  
internettet

Reference

Indholds-  
opslag

Indeks

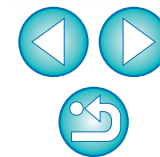



### 3 Vælg knapperne [Auto Adjustment/Automatisk justering] ► [Finish/Udfør].

Vinduet Edit Image (Redigér billede)

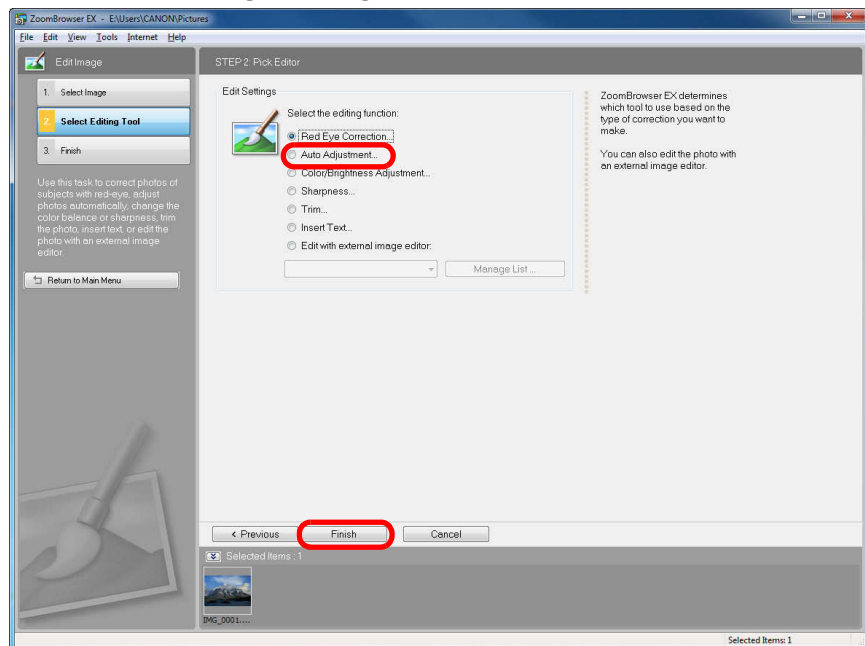

→ Vinduet [Auto Adjustment/Automatisk justering] vises.

### 4 Klik på knappen [Auto Adjust Image/Automatisk justering af billede].

Vinduet Auto Adjustment (Automatisk justering)

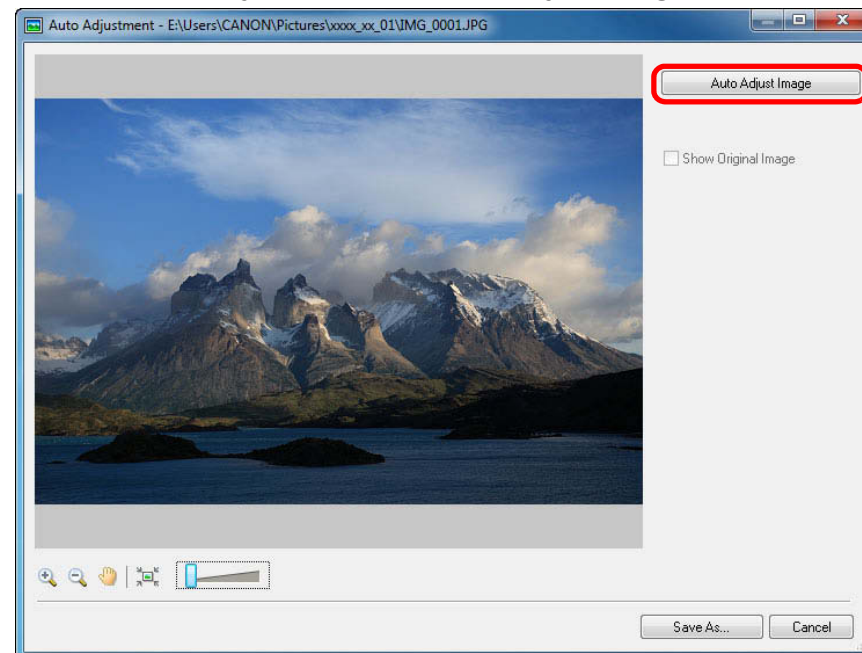

→ Billedet justeres.

### 5 Forstør vinduet og kontrollér justeringerne.

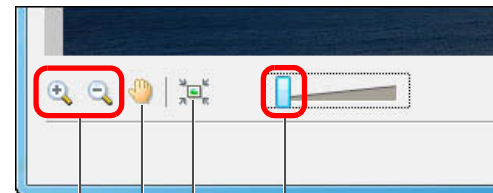

Træk mod højre for at forstørre  
Tilpasser billedet til vinduets størrelse  
Flytter placeringen af forstørrelsesvisningen  
Zoomer ind / zoomer ud

- Ved forstørret visning vises vinduet [Navigator/Navigation], og du kan kontrollere og flytte placeringen af forstørrelsesvisningen.

Indledning

Indholds-  
fortegnelse

Grundlæggende  
betjening

Avanceret  
betjening

Højniveau-  
funktioner

Indstillinger

Brug af  
internettet

Reference

Indholds-  
opslag

Indeks

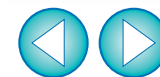

## Vindue i forstørret visning

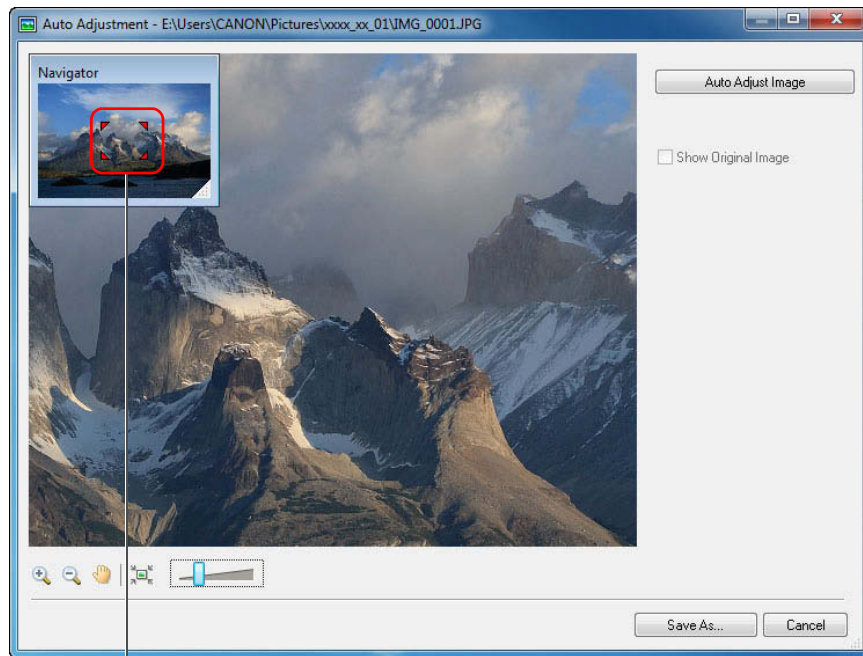

Placeringen af forstørrelsesvisningen  
Træk for at flytte positionen for forstørret visning

- Hvis du vil gå tilbage til fuld visning, skal du klikke på [  ] nederst til venstre i vinduet.

## 6 Klik på knappen [Save As/Gem som], og gem som et separat billede.

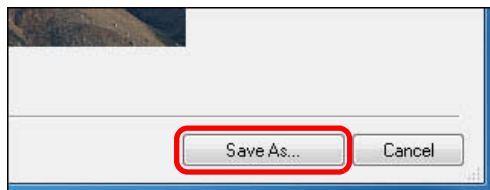

→ Vinduet [Save As/Gem som] vises.

## 7 Angiv lagringsdestinationen, og klik derefter på knappen [Save/Gem].

→ Det redigerede billede bliver gemt som et separat billede i forhold til det originale billede.

## Justering af lysstyrke, farve og kontrast

Du kan justere lysstyrke, farve (mætning) og kontrast i billeder.

**1** Vælg det billede, du vil redigere, og vis vinduet [Edit Image/Redigér billede] (s.33).

**2** Vælg [Color/Brightness Adjustment/Justering af farve/lysstyrke], og klik på knappen [Finish/Udfør].

→ Vinduet [Color/Brightness Adjustment/Justering af farve/lysstyrke] vises.

**3** Justér billedet.

Vinduet Color/Brightness Adjustment (Justering af farve/lysstyrke)

Træk mod venstre eller højre for at justere

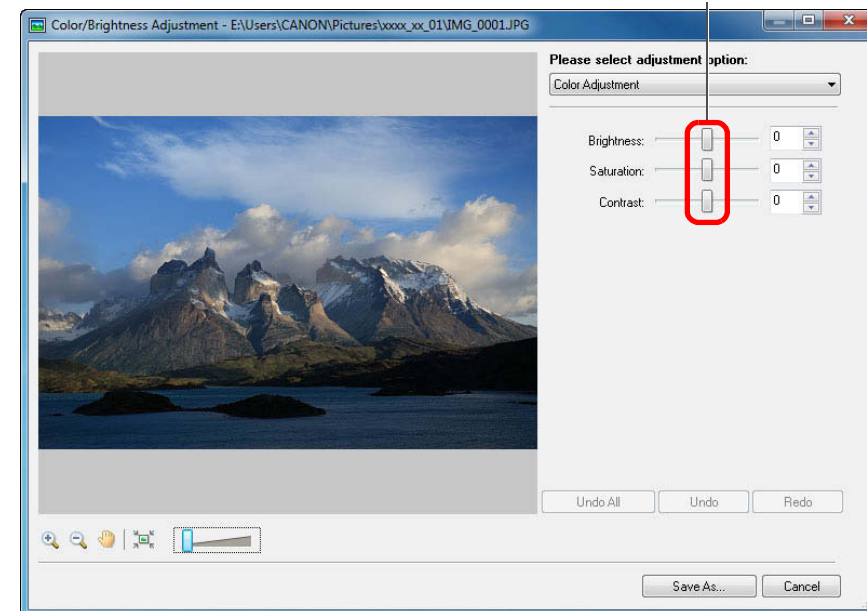

- Træk skyderen mod højre for at få [Brightness/Lysstyrke] i et billede til at se lysere ud, [Saturation/Mætning] for at få det til at se mere levende ud og gøre [Contrast/Kontrast] stærkere. Træk skyderen mod venstre for at få billedet til at se mørkere ud og gøre mætning og kontrast svagere.

→ Billedet justeres.

Indledning

Indholds-  
fortegnelse

Grundlæggende  
betjening

Avanceret  
betjening

Højniveau-  
funktioner

Indstillinger

Brug af  
internettet

Reference

Indholds-  
opslag

Indeks



**4** Forstør vinduet, og kontroller justeringerne (s.33).

**5** Klik på knappen [Save As/Gem som], og gem som et separat billede (s.34).

## Trimning af et billede

Du kan nøjes med at trimme den del af billedet, du har brug for, eller du kan ændre et billedes komposition, så et billede, der er taget vandret, vises lodret.

**1** Vælg det billede, du vil redigere, og vis vinduet [Edit Image/Redigér billede] (s.32).

**2** Vælg [Trim], og klik på knappen [Finish/Udfør].  
→ Vinduet [Trim Image/Trim billede] vises.

**3** Træk trimningsområdet.  
Vinduet Trim Image (Trim billede)

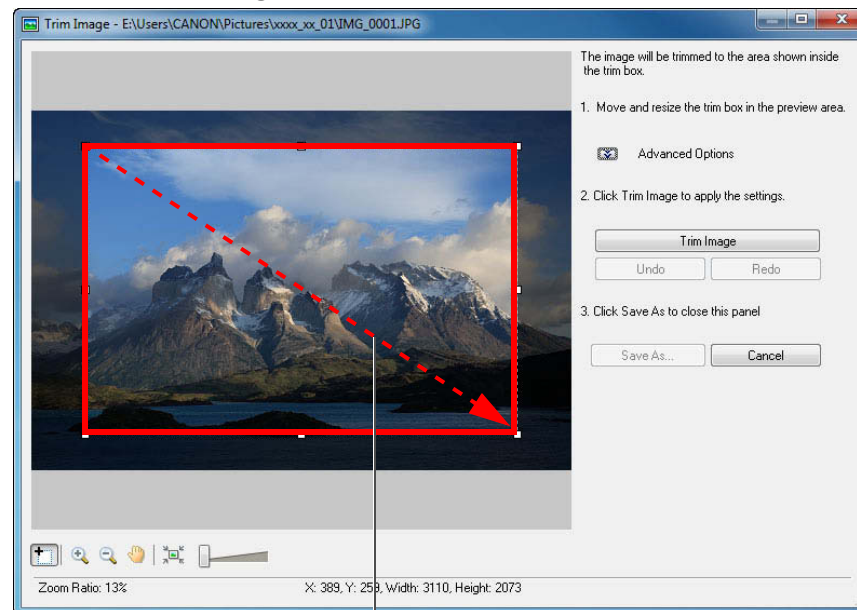

Træk

- Du kan flytte trimningsområdet ved at trække det.
- Du kan ændre trimningsområdet ved at trække i de fire hjørner og fire sider på trimningsområdet.

Indledning

Indholds-  
fortegnelse

Grundlæggende  
betjening

Avanceret  
betjening

Højniveau-  
funktioner

Indstillinger

Brug af  
internettet

Reference

Indholds-  
opslag

Indeks

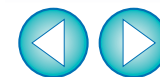

## 4 Klik på knappen [Trim Image/Trim billede].

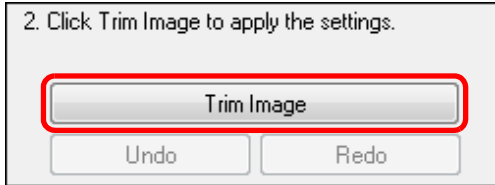

→ Billedet trimmes.

## 5 Klik på knappen [Save As/Gem som], og gem som et separat billede (s.34).

## Indsættelse af tekst i billeder

Du kan indsætte dato og klokkeslæt for optagelsen og tekst ind i et billede som tekst.

### 1 Vælg det billede, du vil redigere, og vis vinduet [Edit Image/Redigér billede] (s.32).

### 2 Vælg [Insert Text/Indsæt tekst], og klik på knappen [Finish/Udfør].

→ Vinduet [Insert Text/Indsæt tekst] vises.

### 3 Træk området for indsættelse af tekst. Vinduet Insert Text (Indsæt tekst)

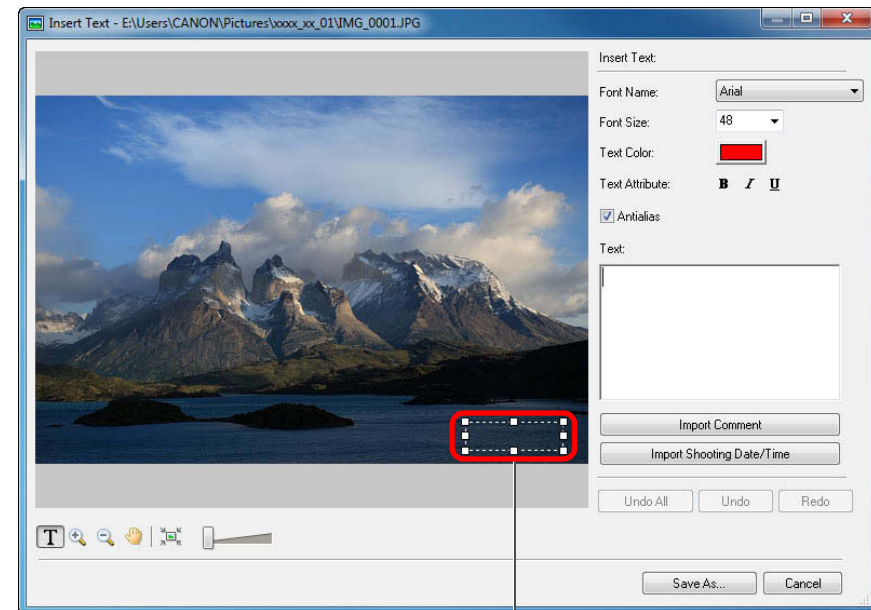

Træk

- Du kan flytte området for indsættelse af tekst ved at trække det.
- Du kan ændre området for indsættelse af tekst ved at trække i de fire hjørner og fire sider på det.



## 4 Brug tastaturet til at indtaste den tekst, du vil indsætte.

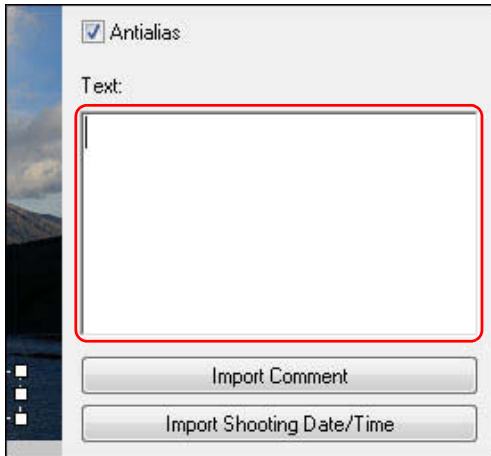

→ Den tekst, du indtaster, vises i vinduet.

## 5 Klik på knappen [Save As/Gem som], og gem som et separat billede (s.34).

## Justering af skarphed

Du kan gøre et billedes generelle atmosfære hårdere eller blødere.

- 1 Vælg det billede, du vil redigere, og vis vinduet [Edit Image/Redigér billede] (s.32).
- 2 Vælg [Sharpness/Skarphed], og klik på knappen [Finish/Udfør].  
→ Vinduet [Sharpness/Skarphed] vises.
- 3 Justér billedet.

### Vinduet Sharpness (Skarphed)

Træk mod højre for at justere

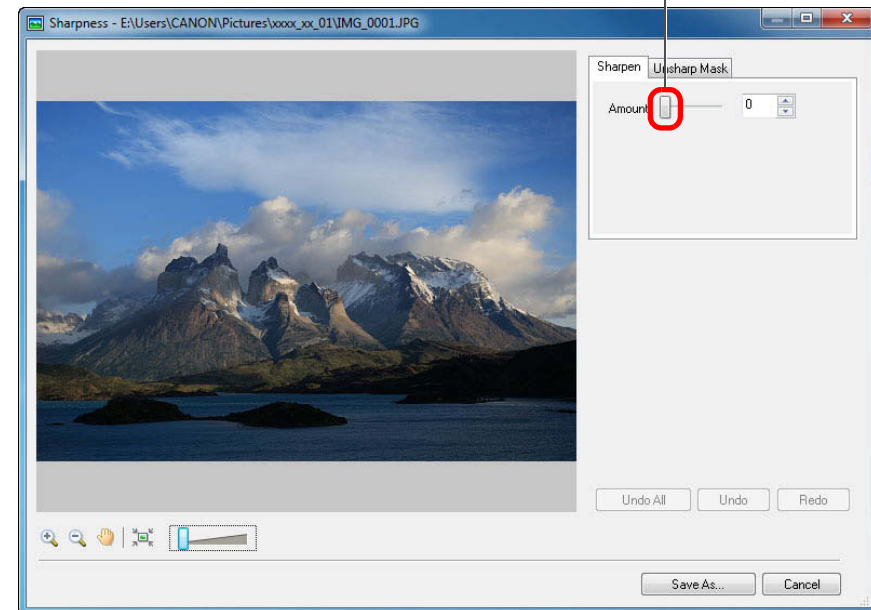

- Flyt skyderen til højre for at gøre billedet hårdere, og flyt den til venstre for at gøre det blødere.
- Billedet justeres.



**4** Forstør vinduet, og kontroller justeringerne (s.33).

**5** Klik på knappen [Save As/Gem som], og gem som et separat billede (s.34).

## Automatisk rødøjekorrektion

Du kan registrere og korrigerer rødøje automatisk, når du fotograferer personer med brug af flash.

**1** Vælg det billede, du vil redigere, og vis vinduet [Edit Image/Redigér billede] (s.32).

**2** Vælg [Red Eye Correction/Rødøjekorrektion], og klik derefter på knappen [Finish/Udfør].

→ Vinduet [Red Eye Correction/Rødøjekorrektion] vises.

**3** Klik på knappen [Start].

Vinduet Red Eye Correction (Rødøjekorrektion)

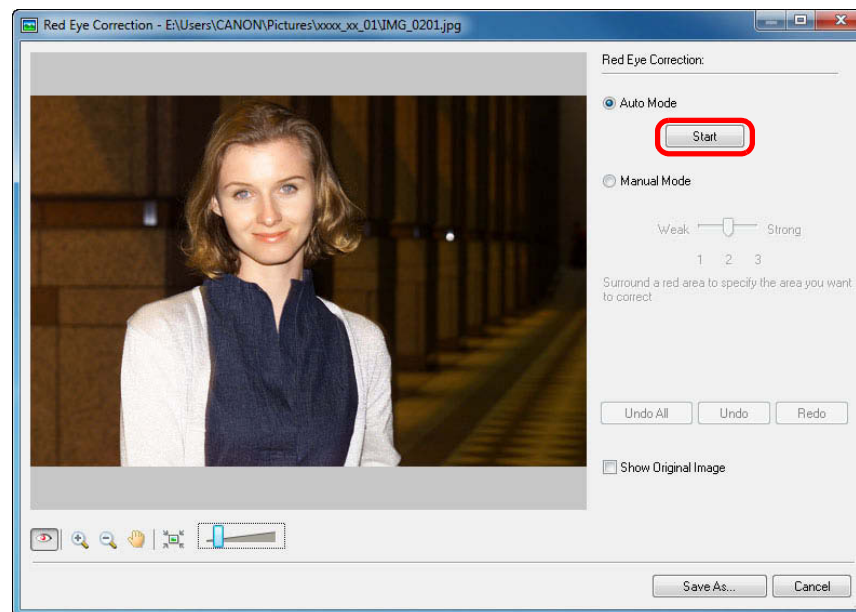

→ Billedet bliver korrigeret.

**4** Klik på knappen [Save As/Gem som], og gem som et separat billede (s.34).

Indledning

Indholds-  
fortegnelse

Grundlæggende  
betjening

Avanceret  
betjening

Højniveau-  
funktioner

Indstillinger

Brug af  
internettet

Reference

Indholds-  
opslag

Indeks

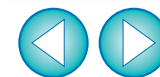

## Manuel rødøjekorrektion

Du kan manuelt korrigerer rødøje, som ikke kan korrigeres automatisk.

- 1 Vis vinduet [Red Eye Correction/Rødøjekorrektion] (s.38).
- 2 Forstør billedet (s.33), og vælg derefter [Manual Mode/Manuel funktion].

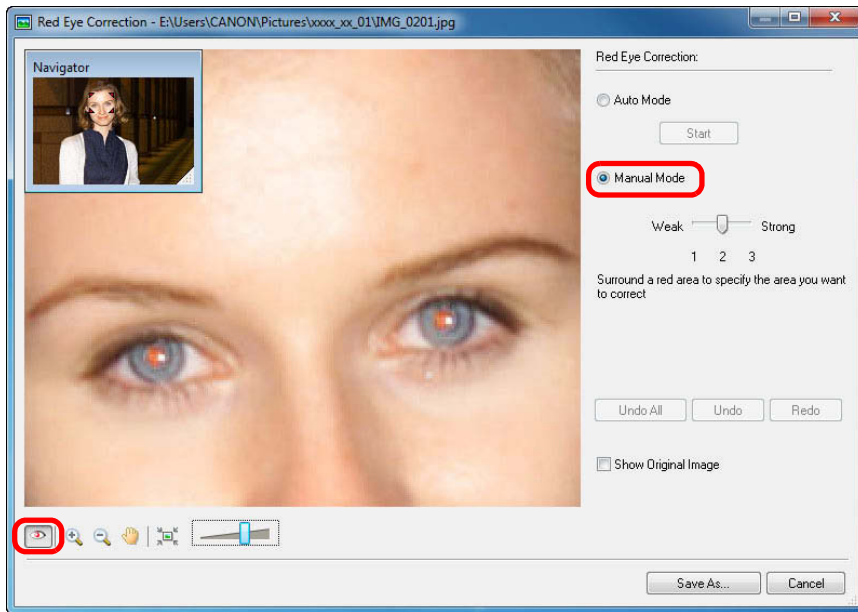

- 3 Kontroller, at [  ] er valgt i trin 2, og indstil mængden af korrektion.

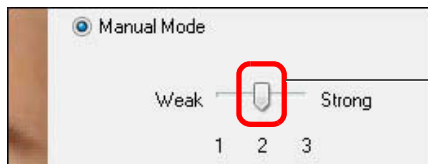

Træk mod venstre eller højre for at justere

- 4 Træk og placer en boks omkring det område i billedet, du vil korrigerer, og klik derefter på [OK].

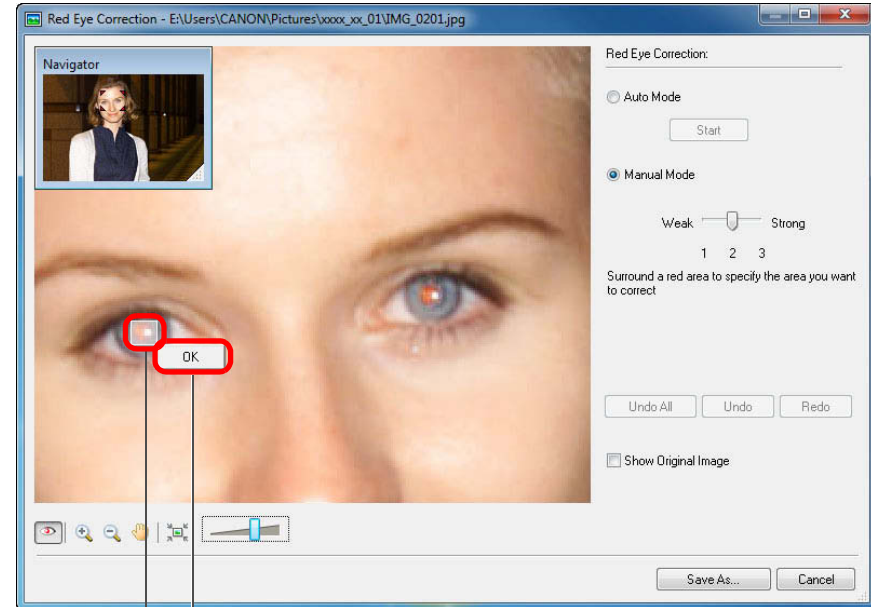

Klik på [OK]

Træk det område, der skal korrigeres

→ Billedet bliver korrigeret.

- 5 Korriger andre områder på samme måde.
- 6 Klik på knappen [OK], og gem som et separat billede (s.34).



# Redigering af film

Du kan redigere filmen, du har hentet ned på din computer på flere måder, inklusive at klippe filmene sammen og tilføje specialeffekter som overskrifter og baggrundsmusik.

⚠ Når du har redigeret film vha. disse funktioner, kan du ikke afspille dem på kameraet.

## 1 Vælg filmen.

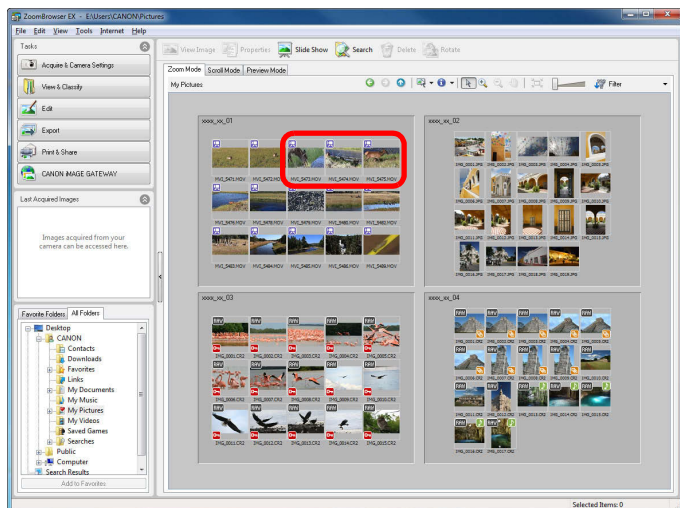

## 2 Klik på knapperne [Edit/Redigér] ► [Edit Movie/ Rediger film].

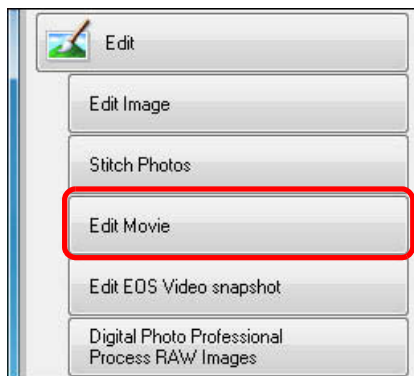

## 3 Klik på knappen til venstre for at vælge en redigeringsopgave og redigere filmen.

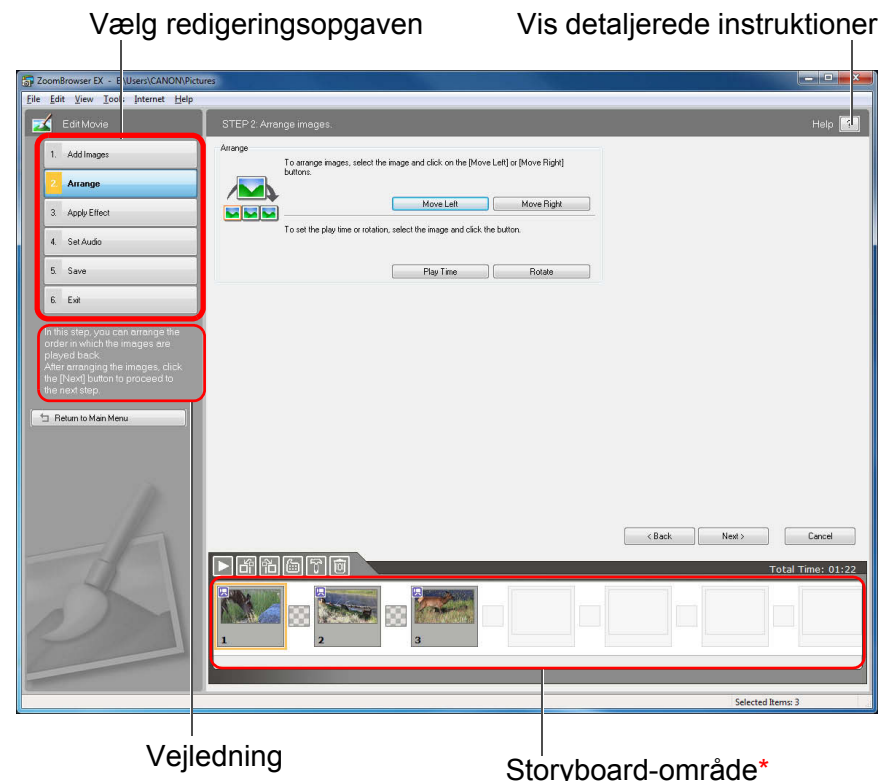

\*Dette viser miniaturebilleder af de valgte film. Filmene bliver klippet sammen i rækkefølge begyndende med filmen længst til venstre.

Indledning

Indholdsfortegnelse

Grundlæggende betjening

Avanceret betjening

Højniveau-funktioner

Indstillinger

Brug af internettet

Reference

Indholdsopslag

Indeks

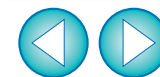



- Funktioner i storyboard-området

Afspil film

Ændre sorteringen af de valgte film

Vise oplysninger om den valgte film

Indstillinger for filmredigeringsfunktion

Fjern den valgte film fra storyboard-området

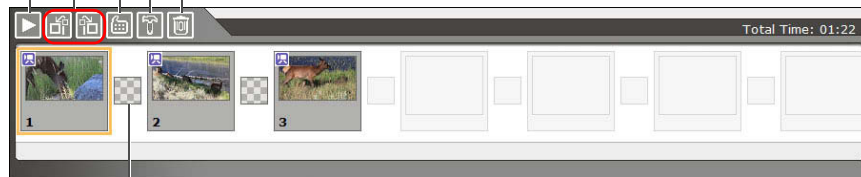

Overgangsboks (ikon for den specialeffekt, der anvendes i overgange mellem sammenklippede film)

- [Arrange/Arranger] vinduesfunktioner

Ændre sorteringen af de valgte film

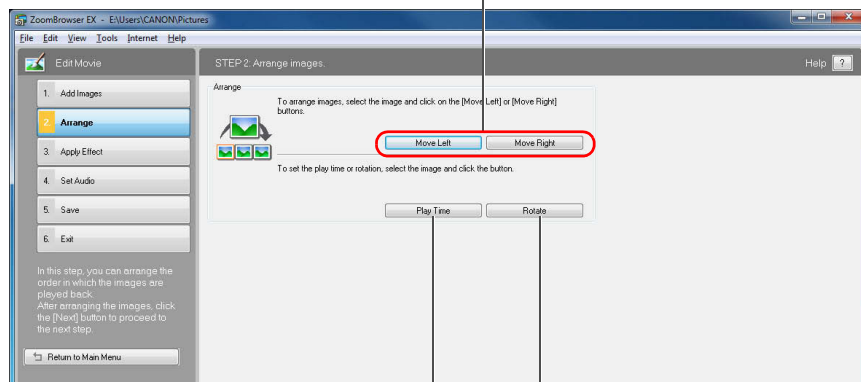

Indstil afspilningsområdet for filmen (afspilningens start og slutning)\*

Angive rotation eller spejling for den valgte film

\*Når et stillbillede vælges i storyboard-området, kan du vælge visningstiden for stillbilledet.

- [Apply Effect/Anvend effekt] vinduesfunktioner

Konverter den valgte film til sepia eller monochrome

Tilføj tekst til den valgte film

Forstør en del af den valgte film

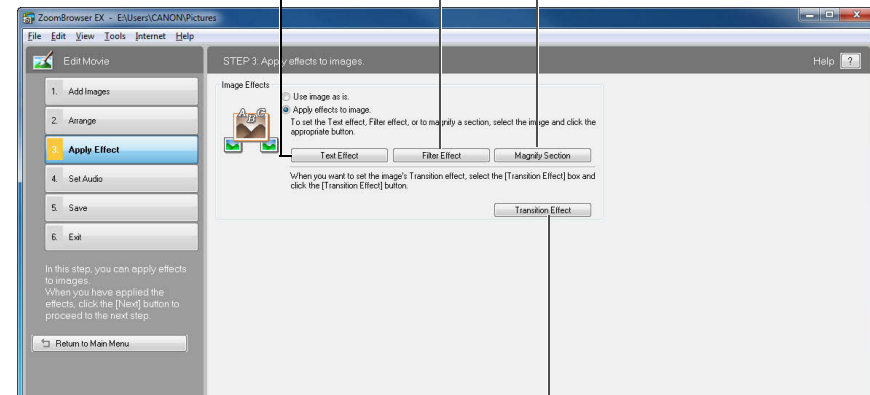

Indstil den effekt, der skal bruges til overgangen mellem film (overgangsboks)\*

\*Vælg overgangsboksen i storyboard-området, og klik derefter på knappen [Transition Effect/Overgangseffekt] for at indstille den anvendte effekt.

Indledning

Indholdsfortegnelse

Grundlæggende betjening

Avanceret betjening

Højniveau-funktioner

Indstillinger

Brug af internettet

Reference

Indholdsopslag

Indeks

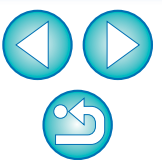

Når du tilføjer et billede med optaget lyd, som er optaget med et kamera i EOS-1D-serien, til storyboard-området, tilknyttes lyden ikke automatisk. Tilføj lydfilen på fanemarket [Set Audio/Indstil lyd] på næste side.

- [Set Audio/Indstil lyd] vinduesfunktioner

Tilføj en lydfil til den valgte film\*

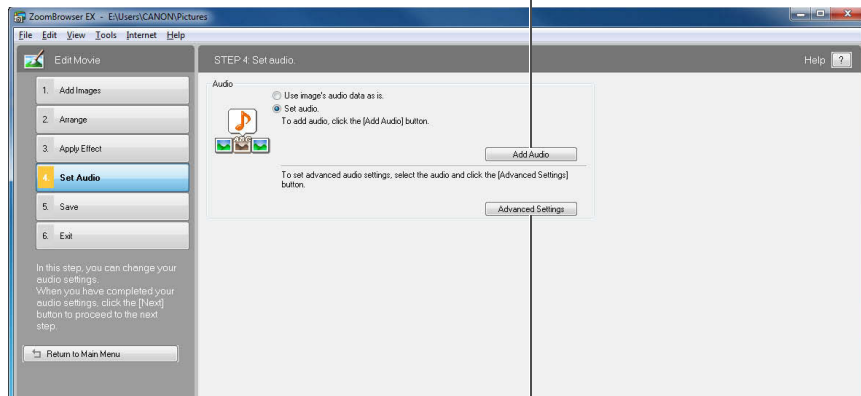

Juster lydstyrken for den valgte film, og indstil "Fade-in (tone ind)" (forøg lydstyrken gradvist) og "Fade-out (tone ud)" (formindsk lydstyrken gradvist)

- \* Du kan tilføje en MP3- eller WAV-lydfile som baggrundsmusik (BGM) eller som en effekt. Når du tilføjer lyd til en film i dette vindue, vises en bjælke, som viser lydfilens længde, under filmens miniaturebillede i storyboard-området.

#### 4 Klik på knappen [Save/Gem] til venstre.

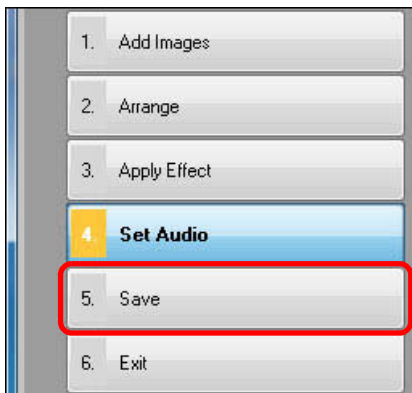

→ Vinduet [Save/Gem] vises.

#### 5 Angiv de påkrævede indstillinger (lagringsdestination, mm.), og klik derefter på knappen [Save/Gem].

Indstiller automatisk den optimale størrelse og antal billeder pr. sekund for gemte film

Vælg den mappe, hvori filmen gemmes

Angiv format for den gemte film

Indtast filnavn

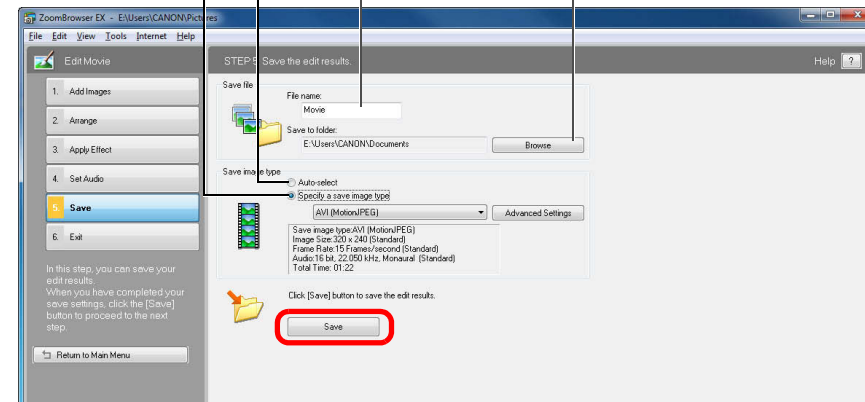

- Når der er valgt en billedtype på listen [Specify a save image type/Angiv billedtype til lagring], kan du angive indstillinger for [Image Size/Billedstørrelse], [Frame rate/Billedfrekvens]\* og [Audio/Lyd] ved at klikke på knappen [Advanced Settings/Avancerede indstillinger]. Samplingfrekvensen for [Audio/Lyd] for redigerede MOV-film er fastsat til 48 kHz.

\* Billedfrekvens: antal billeder optaget pr. sekund

→ Den redigerede film gemmes.

#### 6 Klik på knappen [Exit/Afslut] til venstre.

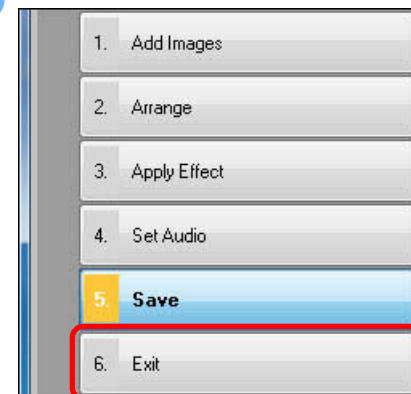

Indledning

Indholdsfortegnelse

Grundlæggende betjening

Avanceret betjening

Højniveau-funktioner

Indstillinger

Brug af internettet

Reference

Indholdsopslag

Indeks

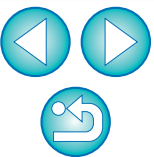

⚠ Hvis du konverterer en films billedfrekvens efter redigering, vil afspilningen af nogle scener måske ikke foregå problemfrit.

- Når [MOV (H.264)] er valgt på listen [Specify a save image type/Angiv billedtype til lagring] i vinduet i trin 5, er filmlængder, der kan gemmes, som vist nedenfor.

Billedstørrelse	Filmlængder, der kan gemmes	
	23,976 fps / 25 fps / 29,97 fps*	50 fps / 59,94 fps*
1920 × 1080	Under 10 min.	–
1280 × 720	Under 20 min.	Under 10 min.
640 × 480	Under 30 min.	Under 20 min.
320 × 240	Under 60 min.	–

Hvis du forsøger at gemme en film, der er længere end længderne, som er angivet ovenfor, vises en meddelelse. Hvis dette sker, skal du forkorte filmen eller reducere billedstørrelsen.

\* Billedfrekvenserne 23,976 fps, 29,97 fps og 59,94 fps vises hhv. som 24 fps, 30 fps og 60 fps i kameramenuen.

- Det kan tage lidt tid at gemme en film. Det tager særligt lang tid at gemme film, hvis [MOV (H.264)] er valgt på listen [Specify a save image type/Angiv billedtype til lagring].

F.eks.) Det tager omkring 10 minutter at gemme en film på 1 minut med en billedstørrelse på 1920 × 1080, afhængigt af systemkrav (s.87).

Tiden det tager at gemme varierer meget afhængigt af faktorer som computerens ydelse og billedstørrelse, og det kan tage endnu længere tid.

## Klipning af film

Du kan klippe alle dine yndlingsscener fra en film, du har optaget.

### 1 Dobbeltklik på den film, du vil afspille.

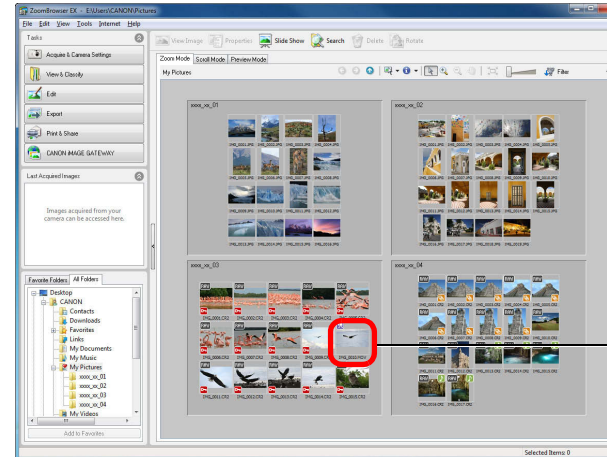

→ Fremvisningsvinduet åbnes, og filmen afspilles.

### 2 Klik på knappen [Cut Movie/Klip film].

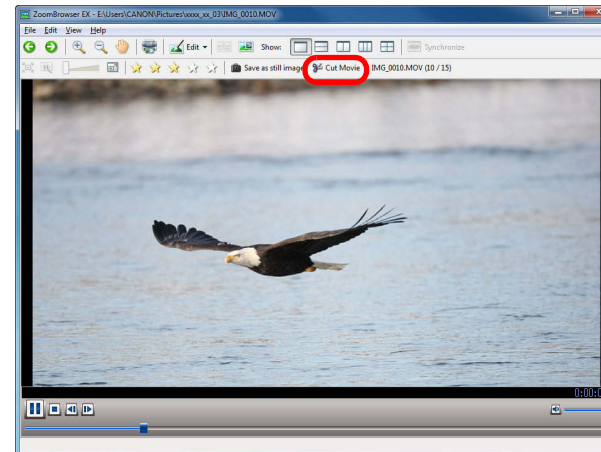

→ Kontroller meddelelsen i den viste dialogboks og klik på knappen [OK]. Vinduet [Cut Movie/Klip film] vises.



- 3** Klik på knappen [ ▶ ].  
Vinduet Cut Movie (Klip film)

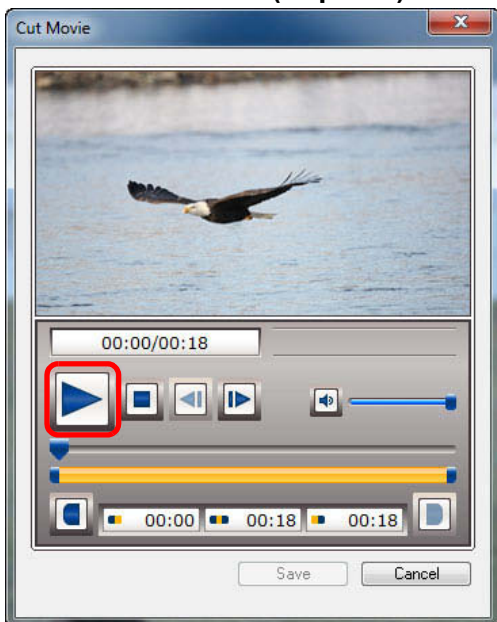

→ Filmen afspilles.

- 4** Klik på knappen [ ■ ] ved det punkt, som du vil indstille som startpunktet, klik på knappen [ ▶ ] igen for at afspille filmen, og klik på knappen [ ■ ] ved det punkt, som du ønsker at indstille som slutpunktet.

→ Filmen er nu klippet.

- 5** Klik på knappen [ Save/Gem ].

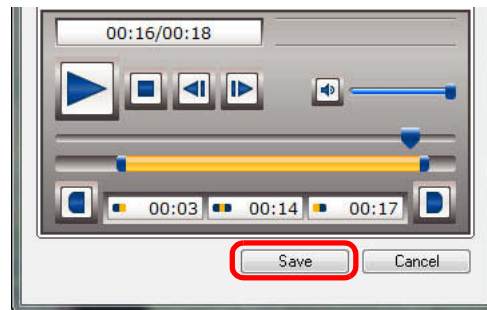

→ Vinduet [ Save As/Gem som ] vises.

- 6** Angiv filnavn og lagringsdestination, og klik derefter på knappen [ Save/Gem ].

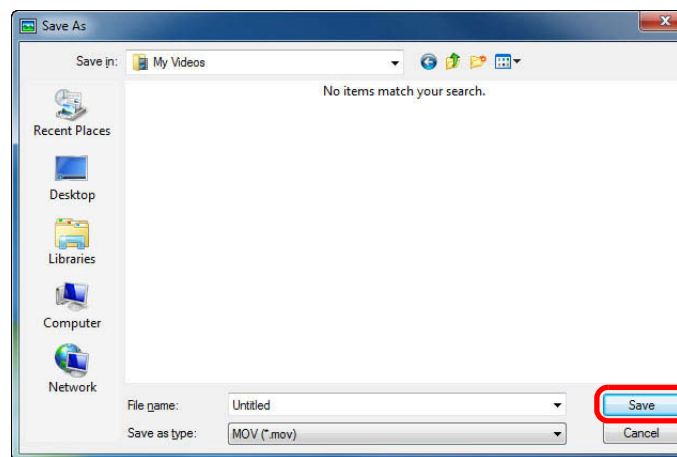

→ Den klippede film gemmes som en separat film fra originalen.

Indledning

Indholds-  
fortegnelse

Grundlæggende  
betjening

Avanceret  
betjening

Højniveau-  
funktioner

Indstillinger

Brug af  
internettet

Reference

Indholds-  
opslag

Indeks



# Brug af vinduet Video Snapshot Album (Videosnapshotalbum)

Du kan både afspille og redigere videosnapshotalbums, der blev taget med et EOS DIGITAL-kamera og overført til din computer. Redigeringsfunktioner omfatter ændring af rækkefølgen eller sletning af videosnapshots og tilføjelse af baggrundsmusik til videosnapshotalbums. Denne funktion kan ikke bruges til at redigere andre film end videosnapshotalbums.

## Afspilning af videosnapshotalbums

- Vælg et billede (videosnapshotalbum) i hovedvinduet.**
  - Billeder med [  ] på miniatrebilledet er EOS-videosnapshots.
- Klik på knapperne [Edit/Rediger] ► [Edit EOS Video snapshot/Rediger EOS-videosnapshot].**

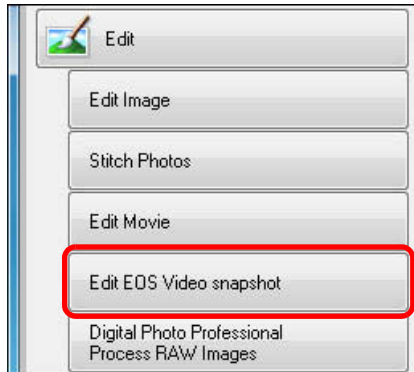

→ Vinduet Video Snapshot Album (Videosnapshotalbum) vises.

- Klik på knappen [  ].**  
Abner et andet videosnapshot



→ Der afspilles et videosnapshotalbum.

Indledning

Indholds-  
fortegnelse

Grundlæggende  
betjening

Avanceret  
betjening

Højniveau-  
funktioner

Indstillinger

Brug af  
internettet

Reference

Indholds-  
opslag

Indeks



## Redigering af videonapshotalbums

### Ændring af rækkefølgen af videonapshots

- 1 Vælg et videonapshot i området med miniaturebilleder.

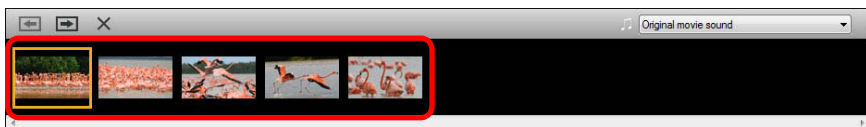

- 2 Klik på knappen [ ← ] eller [ → ].

- Når du klikker på knappen [ ← ] skiftes der rækkefølge med videonapshottet til venstre, hvis du klikker på knappen [ → ] skiftes der rækkefølge med videonapshottet til højre.

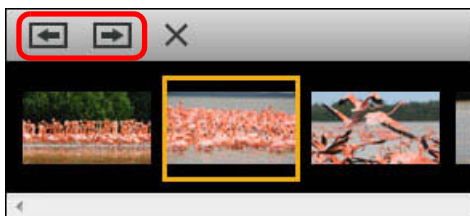

- Du kan slette et videonapshot ved at vælge et videonapshot og klikke på knappen [ X ].
- Du kan fortryde redigering ved at klikke på knappen [ ↶ ] øverst til venstre i vinduet, og annullere fortryd redigering ved at klikke på knappen [ ↷ ].

### Tilføjelse af baggrundsmusik til videonapshotalbums

- 1 Vælg [Choose music file/Vælg musikfil] på listen [ 🎵 ] i området med miniaturebilleder.

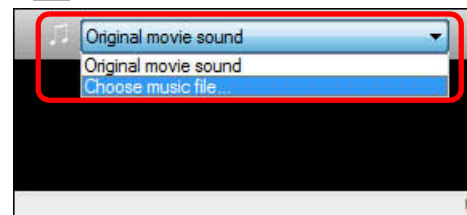

- Du kan også få vist dialogboksen [Open music file/Åbn musikfil] ved at klikke på knappen [ 🎵 ] øverst til venstre i vinduet Video Snapshot Album (videonapshotalbum).
- Dialogboksen [Open music file/Åbn musikfil] vises. (Når du får vist dialogboksen [Open music file/Åbn musikfil], åbnes filerne i [EOS Sample Music/EOS-eksempelmusik]).

Indledning

Indholds-  
fortegnelse

Grundlæggende  
betjening

Avanceret  
betjening

Højniveau-  
funktioner

Indstillinger

Brug af  
internettet

Reference

Indholds-  
opslag

Indeks



## 2 Vælg en musikfil og klik på knappen [Open/Åbn].

→ Der tilføjes musik og oplysningerne om musikfiler vises.

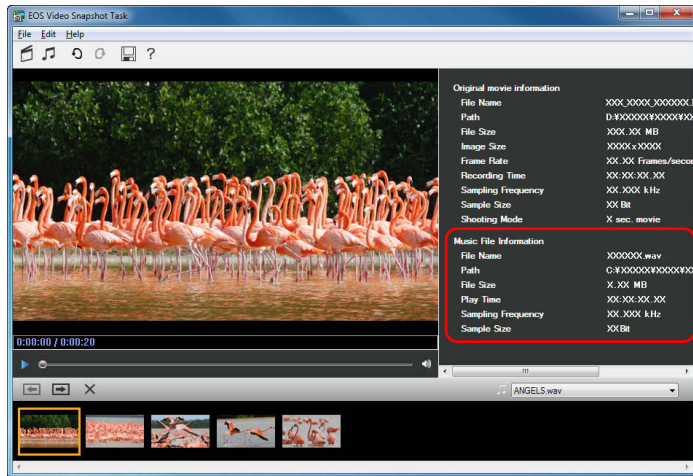

Oplysning  
om musikfil

- Når [Original movie sound/Original filmlyd] er valgt på listen [ ] i trin 1, vises oplysninger om musikfil ikke.

## Gemme redigerede videosnapshotsalbum

- 1 Klik på knappen [ ] øverst til venstre i vinduet.

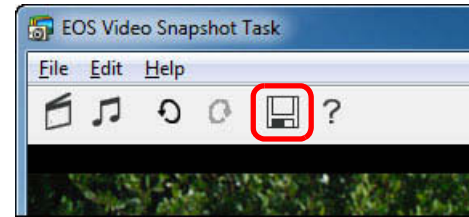

→ Vinduet [Save As/Gem som] vises.

- 2 Angiv en lagringsdestination, indtast et filnavn og klik på knappen [Save/Gem].

## Afslutning af vinduet Video Snapshot Album (Videosnapshotsalbum)

Vælg menuen [File/Filer] ► [Exit/Afslut].

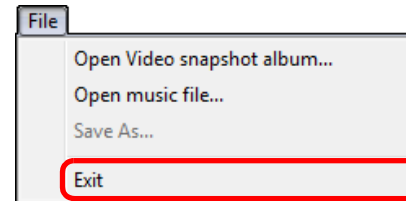

→ Vinduet Video Snapshot Album (Videosnapshotsalbum) lukkes.

⚠ Videosnapshotsalbum, der er redigeret med en anden end denne funktion, kan ikke redigeres igen.

📄 Videosnapshotsalbum, der er redigeret med denne funktion, kan afspilles på EOS 600D.



# Brug af dine billeder

Du kan bruge dine billeder som et lysbilledshow, sende dem i en e-mail eller bruge dem som tapet eller pauseskærm på din computer.

## Visning af billeder som lysbilledshow

Du kan få vist valgte billeder i fuld skærm og skifte mellem dem i et diasshow.

1 Vælg billeder.

2 Klik på [Slide Show/Lysbilledshow].

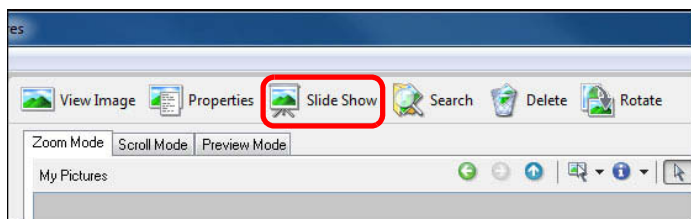

→ Vinduet [View as a Slide Show/Vis som lysbilledshow] åbnes.

3 Indstil stilen for lysbilledshowet, og klik på knappen [Finish/Udfør].

Vinduet View as a Slide Show (Vis som lysbilledshow).

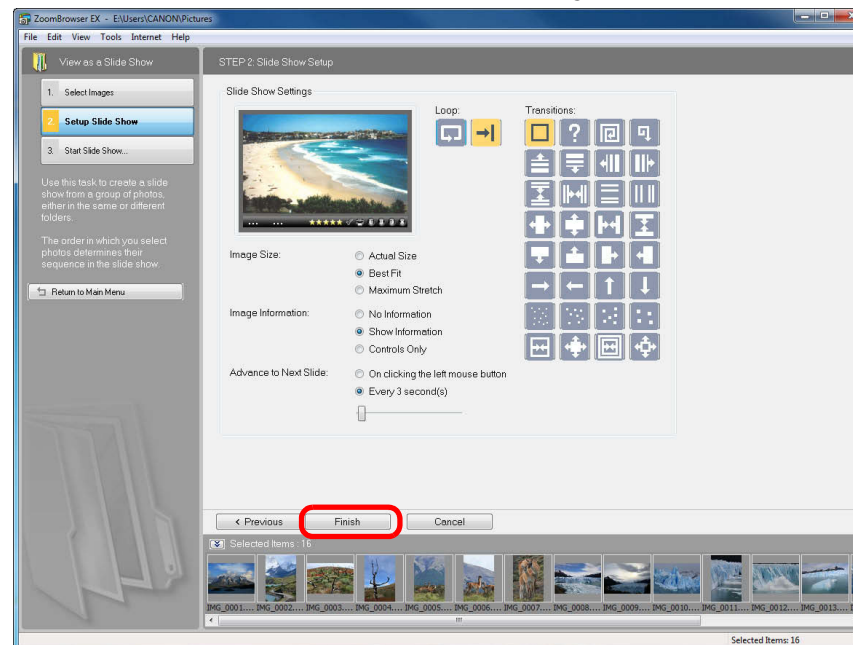

→ Vinduet for lysbilledvisning vises, og lysbilledshowet starter.

Indledning

Indholds-  
fortegnelse

Grundlæggende  
betjening

Avanceret  
betjening

Højniveau-  
funktioner

Indstillinger

Brug af  
internettet

Reference

Indholds-  
opslag

Indeks

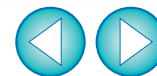



## Vinduet Slide Show (Lysbilledshow)

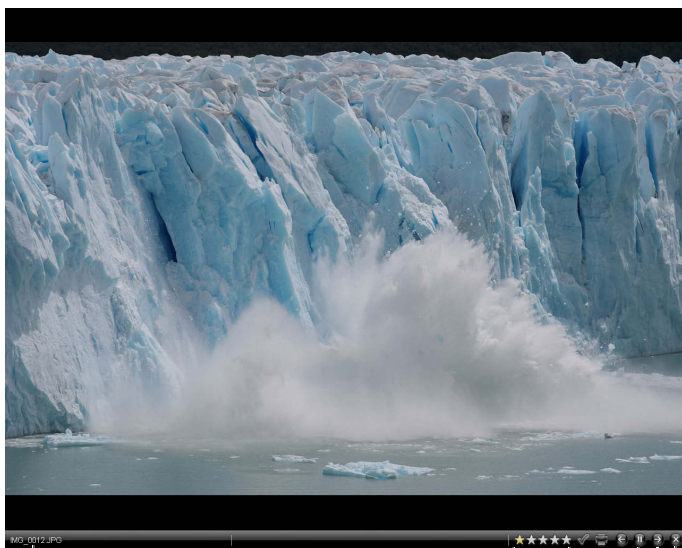

- Filnavn
- Indstilling af bedømmelse
- Vælger billedet\*<sup>1</sup>
- Udskriver billedet\*<sup>2</sup>
- Skifter til det foregående billede
- Holder pause i lysbilledshowet
- Skifter til det næste billede
- Afslutter lysbilledshowet.

\*<sup>1</sup> Billedet vælges. Når lysbilledshowet slutter og vender tilbage til hovedvinduet, vises billedet som valgt.

\*<sup>2</sup> Billedet markeres til udskrift. Når lysbilledshowet slutter og vender tilbage til hovedvinduet, vises dialogboksen for udskrivning.

→ Når alle billederne har været vist, lukker vinduet for visning af lysbilledshow og vender tilbage til hovedvinduet.

● Hvis du vil afslutte lysbilledshowet, mens det kører, skal du klikke på [✕].

## Afsendelse af et billede via e-mail

Du kan vedhæfte et valgt billede til en e-mail og sende den.

Det vedhæftede billede, der sendes, er en kopi af det originale billede, der derfor forbliver uændret på din computer.

Bemærk: E-mail software til at vedhæfte og sende et billede, som er valgt i ZB, er MAPI-kompatibel software. Se instruktionsmanualen for din e-mail-software for MAPI-indstillinger.

**1** Vælg et billede.

**2** Klik på knapperne [Print & Share/Udskriv & del] ► [Email Images/Send billeder med e-mail].

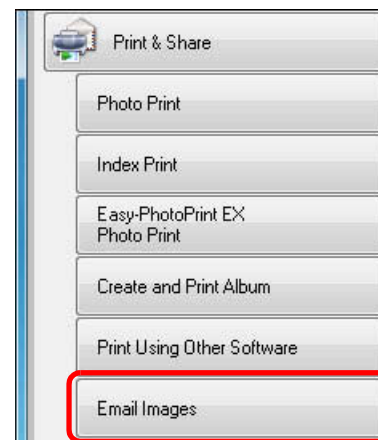

→ Vinduet [Email Images/Send billeder med e-mail] vises.

Indledning

Indholds-  
fortegnelse

Grundlæggende  
betjening

Avanceret  
betjening

Højniveau-  
funktioner

Indstillinger

Brug af  
internettet

Reference

Indholds-  
opslag

Indeks



- 3 Vælg [Using the recommended settings./Anvender de anbefalede indstillinger.], og klik derefter på knappen [Attach to Email/Vedhæft til e-mail].  
Vinduet Email Images (Send billeder med e-mail)

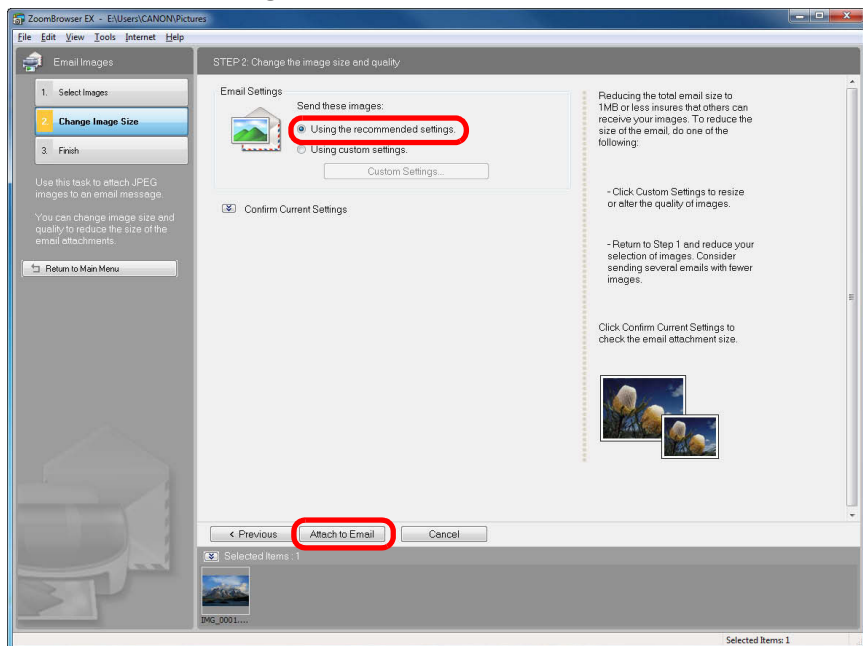

- E-mail-softwaren starter, og billedet bliver vedhæftet en e-mail.
- Indtast adressen og en meddelelse, og send e-mailen.

## Oprettelse af tapet fra et billede

Du kan gøre et valgt billede til tapet på din computer. Bitmap-billedet til tapetet (filtype ".BMP") bliver oprettet som en kopi af et billede. Derfor forbliver det originale billede uændret.

- 1 Vælg et billede.
- 2 Klik på knapperne [Export/Eksportér] ► [Export as a Wallpaper/Eksportér som tapet].

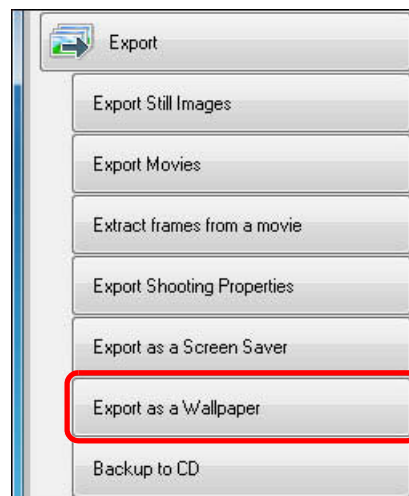

- Vinduet [Export as a Wallpaper/Eksportér som tapet] vises.

Indledning

Indholds-  
fortegnelse

Grundlæggende  
betjening

Avanceret  
betjening

Højniveau-  
funktioner

Indstillinger

Brug af  
internettet

Reference

Indholds-  
opslag

Indeks

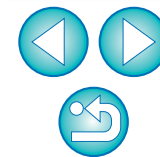

## 3 Angiv layout og gemmestdestination for tapetet, og klik på knappen [Finish/Udfør].

Vinduet **Export as a Wallpaper (Eksportér som tapet)**

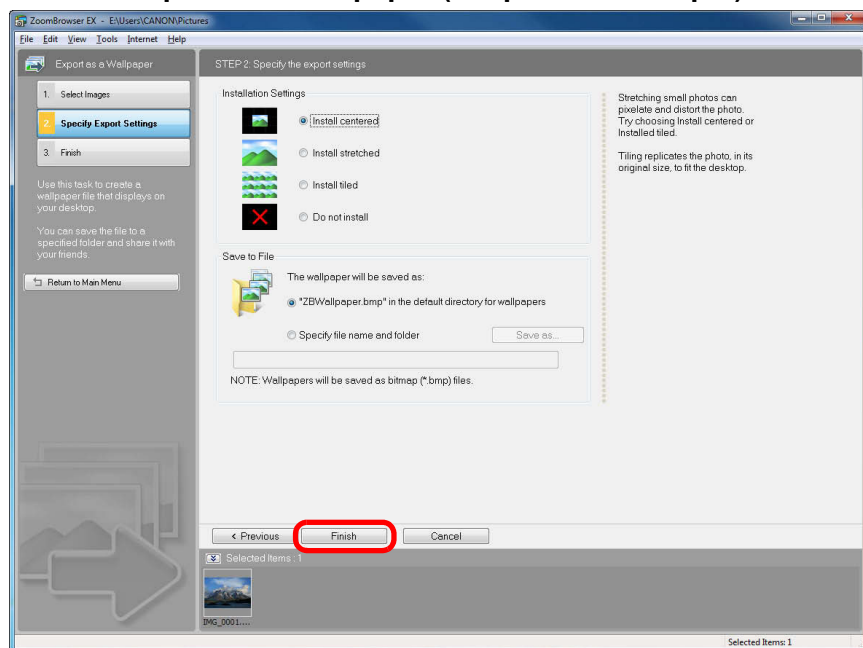

- Billedet, som du valgte som tapet, bliver anvendt som tapet.
- Det billede, du valgte som tapet, bliver gemt i den angivne mappe.

## Oprettelse af en pauseskærm fra et billede

Du kan gøre et valgt billede til pauseskærm på din computer. Bitmap-billedet til pauseskærmen (filtype ".SCR") bliver oprettet som en kopi af et billede. Derfor forbliver det originale billede uændret.

- 1 Vælg et billede.
- 2 Klik på knapperne [Export/Eksportér] ► [Export as a Screen Saver/Eksportér som pauseskærm].

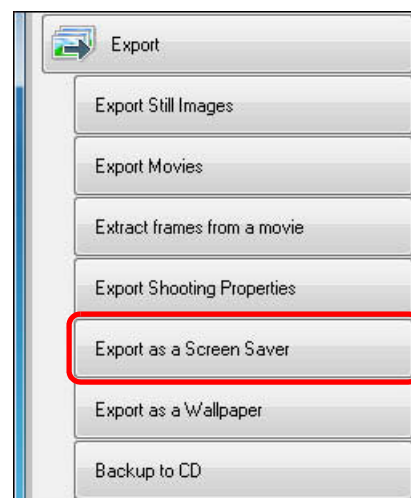

- Vinduet [Export as a Screen Saver/Eksportér som pauseskærm] vises.

## ? Sådan vender du tilbage til det oprindelige tapet

- 1 Højreklik på skrivebordet, og vælg [Properties/Egenskaber] i den menu, der vises.
- 2 Vælg fanearket [Desktop/Skrivebord].
- 3 Vælg den fil, der skal være tapet, og klik på knappen [OK].

Indledning

Indholds-  
fortegnelse

Grundlæggende  
betjening

Avanceret  
betjening

Højniveau-  
funktioner

Indstillinger

Brug af  
internettet

Reference

Indholds-  
opslag

Indeks

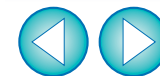

### 3 Markér [Include images in the screen saver/Tilføj billeder til pauseskærmen], og klik derefter på knappen [Finish/Udfør].

Vinduet Export as a Screen Saver (Eksporter som pauseskærm)

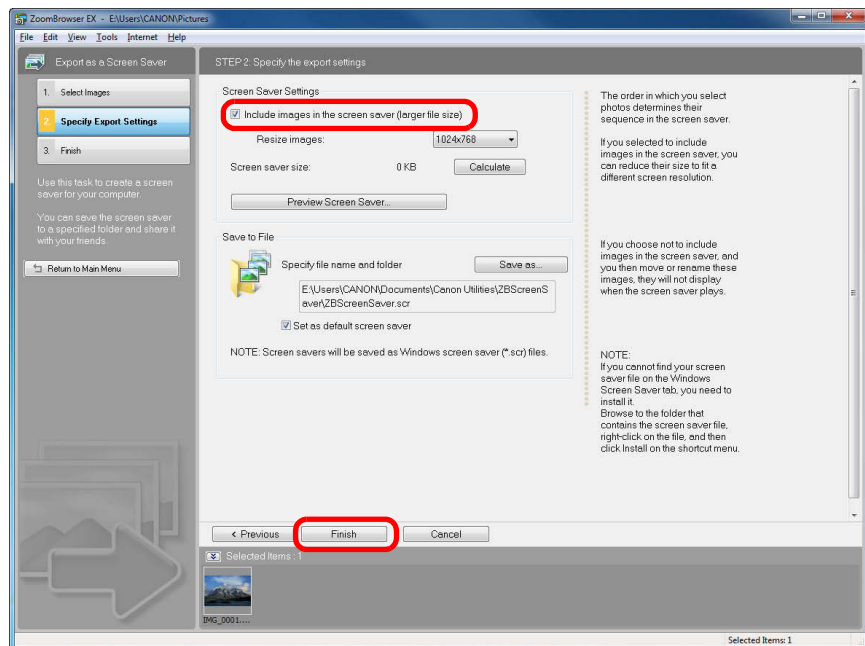

→ Dataene for pauseskærmen gemmes i den angivne mappe.

### 4 Angiv den gemte pauseskærm på din computer.

- Højreklik på skrivebordet, og vælg [Personalize/Gør personlig] i den menu, der vises. Klik på [Screen Saver/Skærmskåner] i den dialogboks, der vises, for at få vist fanearket [Screen Saver/Skærmskåner].
- Afhængigt af dit operativsystem skal du højreklikke på skrivebordet og vælge [Properties/Egenskaber]. I dialogboksen [Display Properties/Egenskaber for skærm], som vises, skal du vise fanearket [Screen Saver/Skærmskåner].

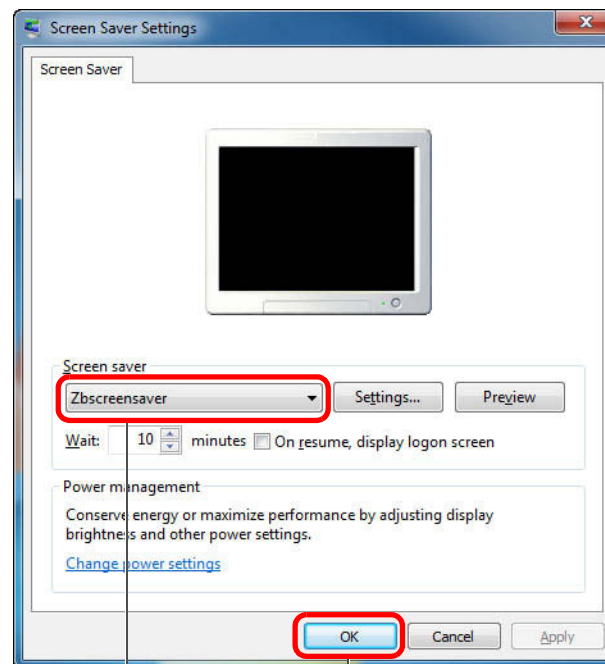

Anvender de valgte data for pauseskærm

Vælg dataene for den gemte pauseskærm



**Om afkrydsningsfeltet [Include images in the screen saver/Tilføj billeder til pauseskærmen]**

Når du markerer [Include images in the screen saver/Tilføj billeder til pauseskærmen] i trin 3, bliver det originale billede kopieret for at oprette data til pauseskærmen. Det betyder, pauseskærmen ikke vil blive påvirket af, at det originale billede bliver slettet eller filnavnet bliver ændret. Hvis du til gengæld fjerner markeringen, bliver det originale billede brugt til at oprette data, og pauseskærmen vil ikke fungere korrekt, hvis det originale billede bliver slettet eller filnavnet bliver ændret.

Indledning

Indholdsfortegnelse

Grundlæggende betjening

Avanceret betjening

Højniveau-funktioner

Indstillinger

Brug af internettet

Reference

Indholdsopslag

Indeks

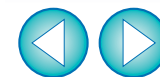

# Lagring af billeder på en cd

Du kan lagre valgte billeder på en cd.  
Denne funktion er kun kompatibel med computere, der er udstyret med et cd-r/rw-drev som standard.

## 1 Isæt en cd-r/rw-disk i cd-r/rw-drevet.

- Når dialogboksen nedenfor vises, skal du klikke på knappen [X] for at lukke dialogboksen.



## 2 Vælg de billeder, du vil lagre på cd'en.

## 3 Klik på knapperne [Export/Eksportér] ► [Backup to CD/Sikkerhedskopiering til cd].

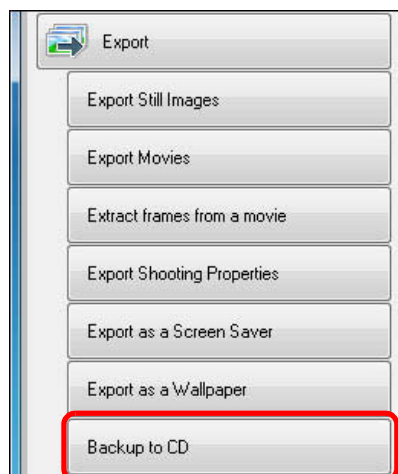

→ Vinduet [Backup to CD/Sikkerhedskopiering til cd] åbnes.

## 4 Angiv indstillingerne for kopiering til cd-r/rw-disken, og klik på knappen [Finish/Udfør].

### Vinduet Backup to CD (Sikkerhedskopiering til cd)

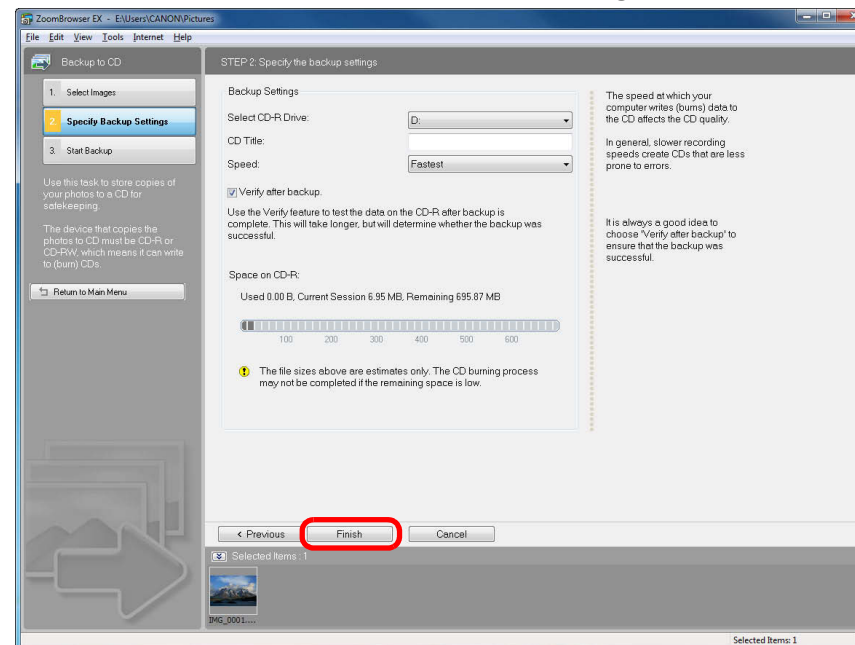

→ Kopiering til cd-r/rw starter.

Indledning

Indholds-  
fortegnelse

Grundlæggende  
betjening

Avanceret  
betjening

Højniveau-  
funktioner

Indstillinger

Brug af  
internettet

Reference

Indholds-  
opslag

Indeks

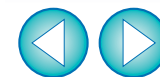

# Udskrivning af flere billeder til ét ark papir (Indeksprint)

Du kan arrangere flere billeder i indeksformat og udskrive dem på et enkelt ark papir.

1 Vælg billederne.

2 Klik på knapperne [Print & Share/Udskriv & del] ▶ [Index Print/Indeksudskrivning].

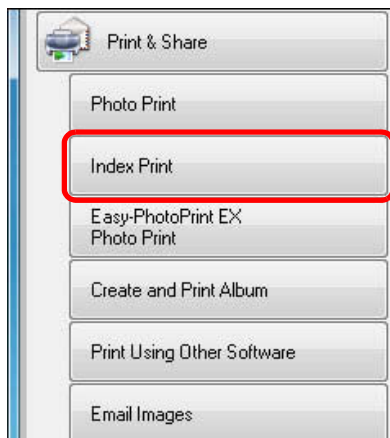

→ Vinduet [Index Print/Indeksudskrivning] vises.

3 Angiv indstillinger som papirtype og antal udskrifter, og klik på knappen [Print/Udskriv].

## Vinduet Index Print (Indeksprint)

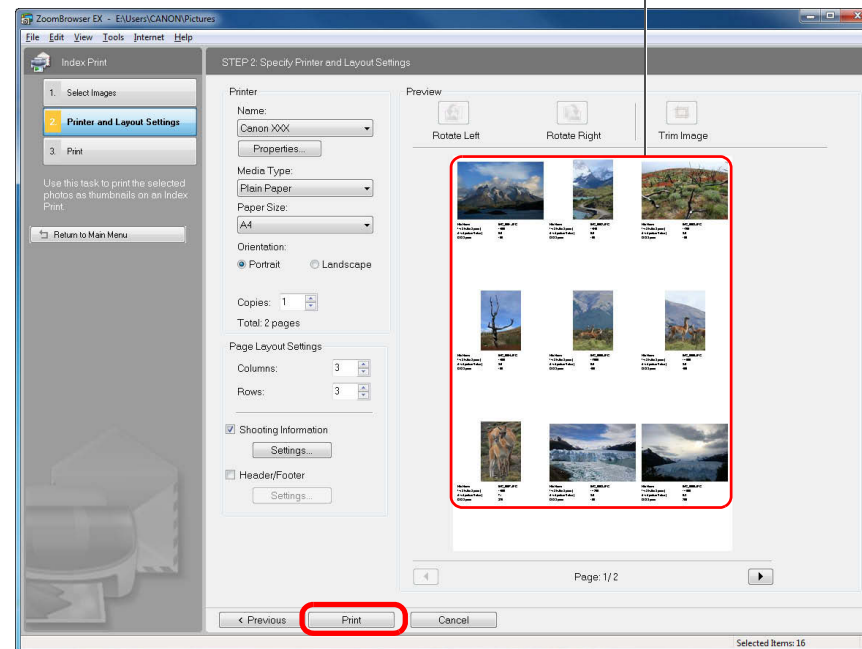

→ Udskrivningen begynder.

Indledning

Indholds-  
fortegnelse

Grundlæggende  
betjening

Avanceret  
betjening

Højniveau-  
funktioner

Indstillinger

Brug af  
internettet

Reference

Indholds-  
opslag

Indeks



Se s.95 for en liste over funktionerne i vinduet Index Print (Indeksprint).

# 3 Højniveaufunktioner



Sammenligning af flere billeder .....	56
Liste over billeder efter mappeniveau.....	57
Ændring af optagelsesoplysninger for et billede.....	58
Ændring af størrelse og type for et billede og lagring...	59
Eksport af optagelsesoplysninger .....	60
Eksport af film.....	61
Udtræk af stillbilleder fra en film .....	63
Organisering af billeder ved hjælp af højniveaufunktioner .....	65
Indstilling af nøgleord til billeder .....	65
Indtastning af kommentarer i billeder .....	65
Lagring af flere billeder med nye filnavne.....	66
Klassificering af billeder efter optagedato.....	67
Søgning efter billeder .....	68
Udførelse af avanceret redigering.....	69
Justering af et billedes farve i RGB .....	69
Justering af lysstyrkeniveau .....	70
Justering af tonekurven .....	70
Ændring af et billedes skarphed .....	71
Overførsel af billeder til anden billedredigeringssoftware....	72
Sammensætning af billeder for at oprette panoramabilleder.....	72
Tilføjelse af lyd til billeder/afspilning .....	74
Tilføjelse af lyd til billeder .....	74
Afspilning af lyd .....	74
Udskrivning vha. anden udskrivningssoftware .....	75

Indledning

Indholds-  
fortegnelse

Grundlæggende  
betjening

Avanceret  
betjening

Højniveaufunktioner

Indstillinger

Brug af  
internettet

Reference

Indholds-  
opslag

Indeks

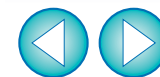

# Sammenligning af flere billeder

Du kan dele fremvisningsvinduet op i to, tre eller fire for at sammenligne flere billeder samtidig.

Du kan også tilpasse positionen for forstørrede billeder og sammenligne.

**1** Vælg de billeder, du vil sammenligne i hovedvinduet (s.11).

**2** Klik på [  View Image ] (s.88).  
→ Fremvisningsvinduet åbnes.

**3** Vælg det antal billeder, du vil vise samtidig.

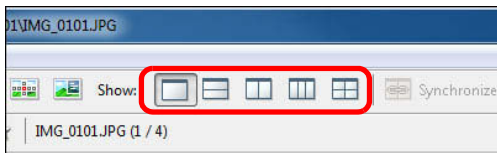

→ Fremvisningsvinduet bliver delt op, og billederne vises samtidig.



Eksempel på skærm, når der klikkes på [  ]

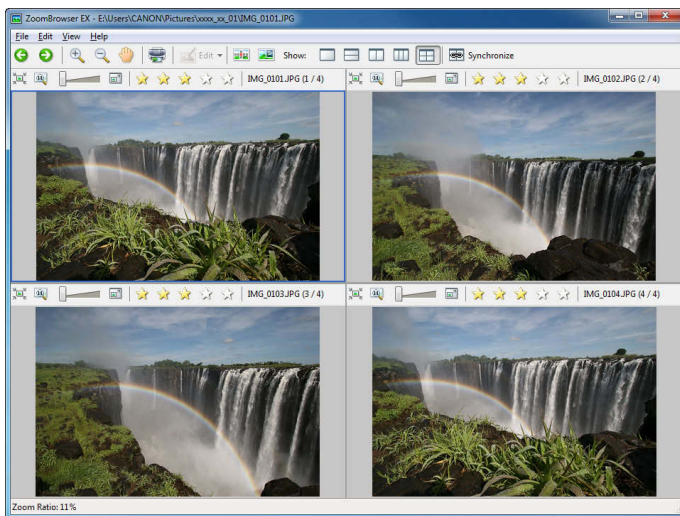

**4** Klik på [Synchronize/Synkronisér] og forstør derefter billedet.

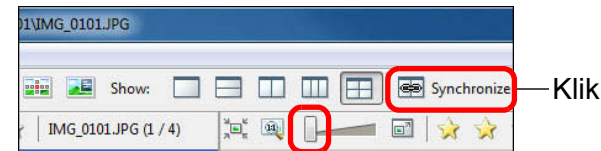

Træk mod højre for at ændre visningsforstørrelsen.

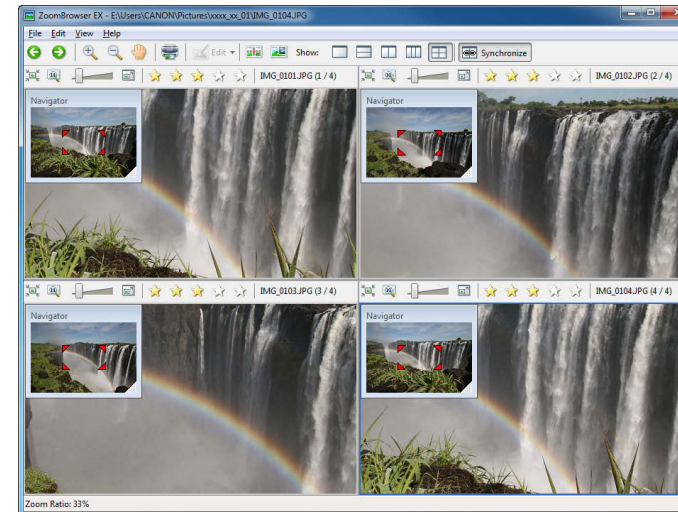

→ Synkroniseringsvisning bliver aktiveret, og alle billeder bliver vist med samme forstørrelse og i samme position.

→ Vinduet [Navigator/Navigation], som viser placeringen af forstørrelsesvisningen, bliver vist, og du kan kontrollere og flytte placeringen af forstørrelsesvisningen (s.23).

● Klik på [Synchronize/Synkronisér] igen for at annullere synkroniseringsvisning. Du kan nu ændre forstørrelsen og flytte placeringen af forstørrelsesvisningen for hvert billede.

● Hvis du vil gå tilbage til fuld visning, skal du klikke på [  ] øverst til venstre i hvert vindue.

● Du annullerer den opdelt visning ved at klikke på [  ] øverst i vinduet.

Indledning

Indholdsfortegnelse

Grundlæggende betjening

Avanceret betjening

Højniveau-funktioner

Indstillinger

Brug af internettet

Reference

Indholdsopslag

Indeks

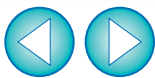



# Liste over billeder efter mappenniveau

I hovedvinduet kan du skifte til Scroll Mode (Rulletilstand), som viser efter mappenniveau og på den måde se flere mapper og billeder i mapperne på samme tid.

Du kan også indstille niveauet for visning af billeder og mapper i vinduet, så det bliver lettere for dig at finde mapper og billeder.

## 1 Klik på fanarket [Scroll Mode/Rulletilstand].

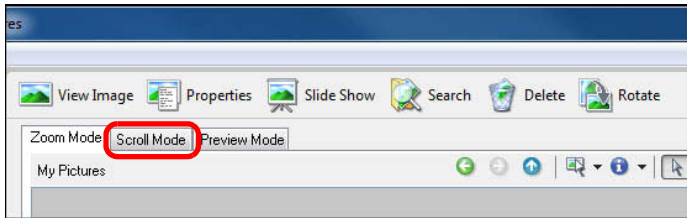

→ Visningen i hovedvinduet skifter til Scroll Mode (Rulletilstand).

## 2 Vælg menuen [Tools/Værktøjer] ► [Preferences/Indstillinger].

→ Vinduet [Preferences/Indstillinger] vises.

## 3 Angiv dybden af det mappenniveau, der skal vises.

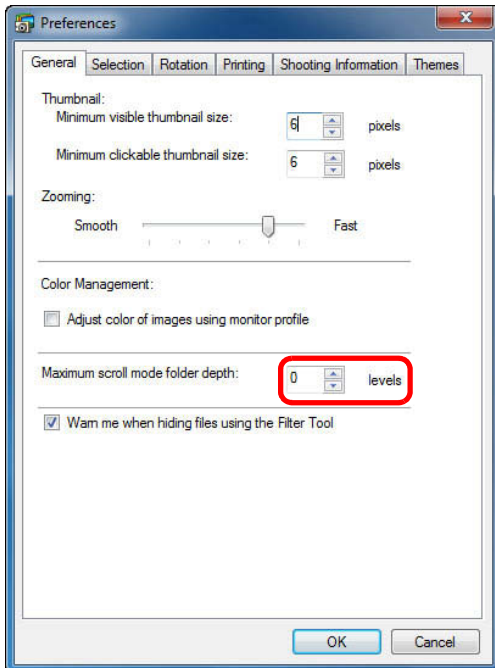

## 4 Klik på knappen [OK].

→ Hovedvinduet vises ved den dybde af mappenniveau, du indstiller.

## Eksempel på visning, når du har foretaget indstilling af mappenniveau [3]

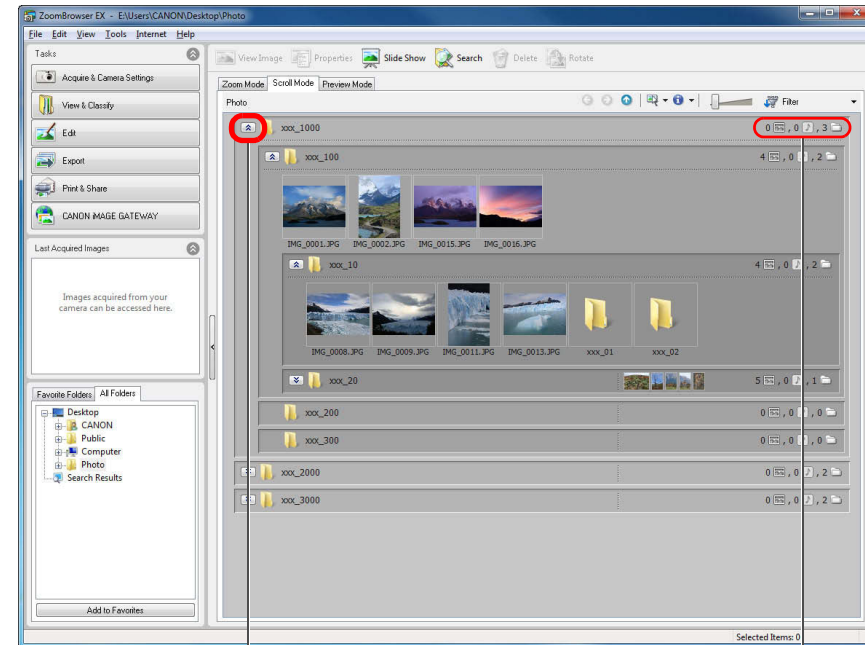

Klik

Antal billeder i mappen og antal mapper

→ Mapper op til tredje niveau og billeder i mapperne bliver vist i vinduet.

• Mapper på fjerde niveau eller højere vises som mapeikoner. Dobbeltklik på disse mapper for at vise billeder og mapper inden i mapperne.

En liste over funktionerne i vinduet Scroll Mode (Rulletilstand) findes på s.89.

Indledning

Indholdsfortegnelse

Grundlæggende betjening

Avanceret betjening

Højniveau-funktioner

Indstillinger

Brug af internettet

Reference

Indholdsopslag

Indeks

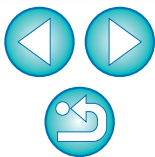

# Ændring af optagelsesoplysninger for et billede

- 1 Aktiver Zoom Mode (Zoomtilstand) (s.88) eller Scroll Mode (Rulletilstand) (s.89).
- 2 Vælg det billede, som du vil se oplysningerne om.
- 3 Klik på [Properties/Egenskaber].



I Preview Mode (Eksempeltilstand) vises oplysningerne fra vinduet [Properties/Egenskaber] i visningsområdet for billedoplysninger (s.90).

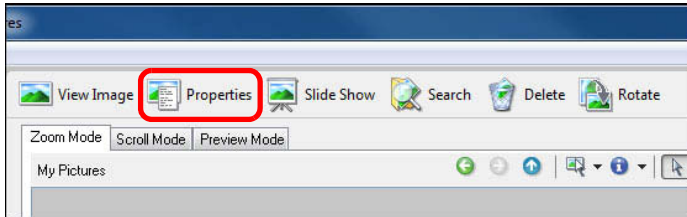

→ Vinduet [Properties/Egenskaber] (vindue med billedoplysninger) vises.



## Vinduet Properties (Egenskaber)

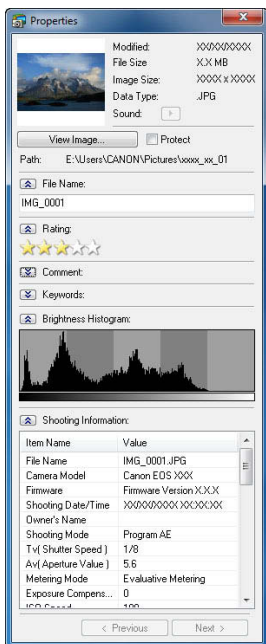

Indledning

Indholdsfortegnelse

Grundlæggende betjening

Avanceret betjening

Højniveau-funktioner

Indstillinger

Brug af internettet

Reference

Indholdsopslag

Indeks



# Ændring af størrelse og type for et billede og lagring

Du kan ændre størrelsen på et billede eller konvertere det til et TIFF-billede (filtype ".TIFF") eller et bitmap-billede (filtype ".BMP") og gemme det. Billedet gemmes som et separat billede, så det originale billede påvirkes ikke.

**1** Vælg et billede.

**2** Klik på knapperne [Export/Eksportér] ► [Export Still Images/Eksportér stillbilleder].

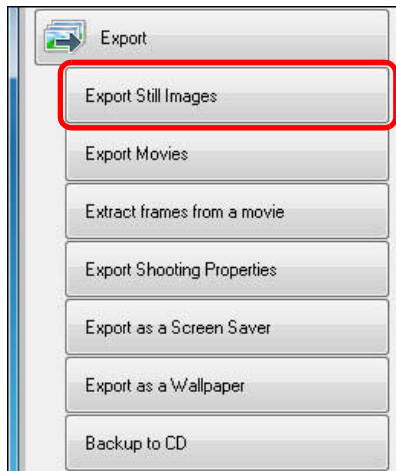

→ Vinduet [Export Still Images/Eksportér stillbilleder] vises.

**3** Angiv billedstørrelse, -type, -navn og placering, og klik derefter på knappen [Finish/Udfør].

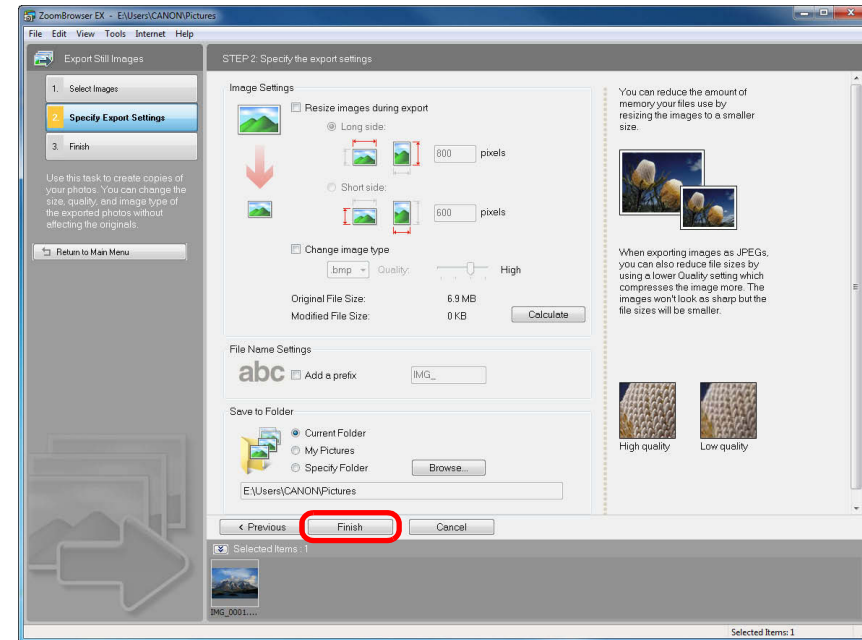

→ Billedet gemmes som et separat billede i forhold til det originale billede.

Indledning

Indholdsfortegnelse

Grundlæggende betjening

Avanceret betjening

Højniveau-funktioner

Indstillinger

Brug af internettet

Reference

Indholdsopslag

Indeks

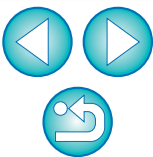

# Eksport af optagelsesoplysninger

Du kan eksportere billedets optagelsesoplysninger som en tekstfil.

1 Vælg et billede.

2 Klik på knapperne [Export/Eksportér] ► [Export Shooting Properties/Eksportér optageegenskaber].

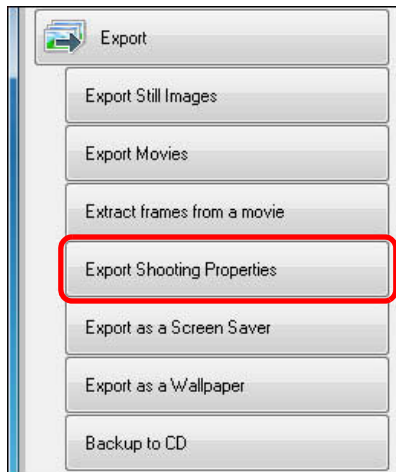

→ Vinduet [Export Shooting Properties/Eksportér optageegenskaber] vises.

3 Angiv de optagelsesoplysninger, der skal eksporteres, type og gemmedestination og klik derefter på knappen [Finish/Udfør].

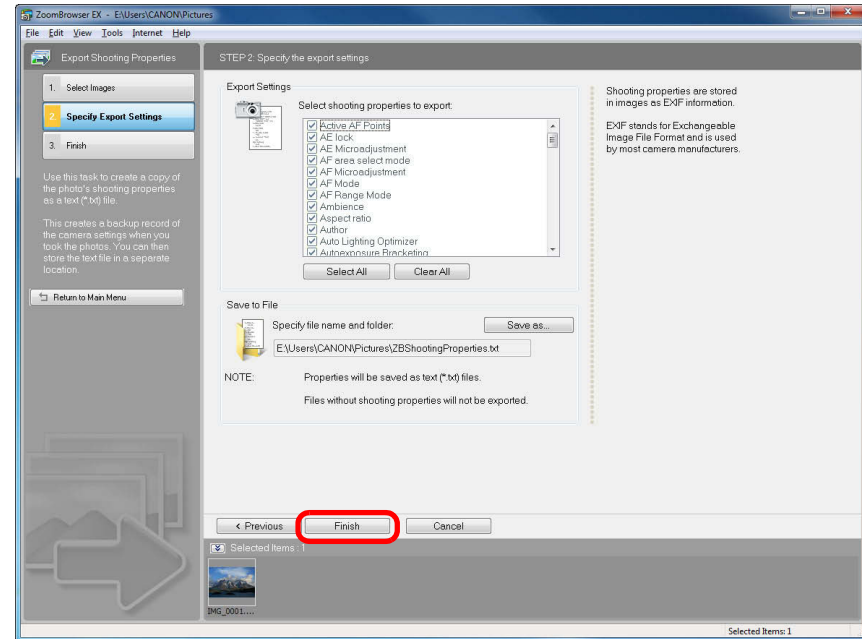

→ Optagelsesoplysningerne gemmes som en tekstfil (filtype ".TXT").

Indledning

Indholds-  
fortegnelse

Grundlæggende  
betjening

Avanceret  
betjening

Højniveau-  
funktioner

Indstillinger

Brug af  
internettet

Reference

Indholds-  
opslag

Indeks

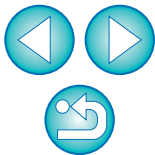

# Eksport af film

Du kan ændre størrelse eller type for en film og derefter eksportere den som en separat fil.

⚠ Når du har eksporteret film vha. denne funktion, kan du ikke afspille dem på kameraet.

## 1 Vælg filmen.

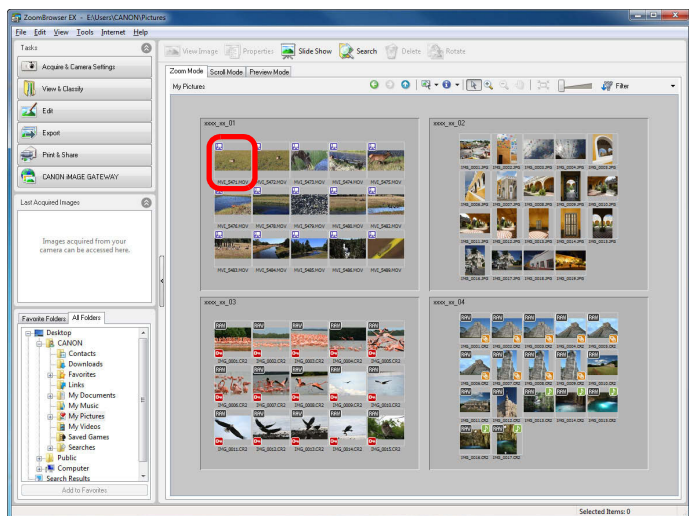

## 2 Klik på knapperne [Export/Eksporter] ► [Export Movies/Eksporter film].

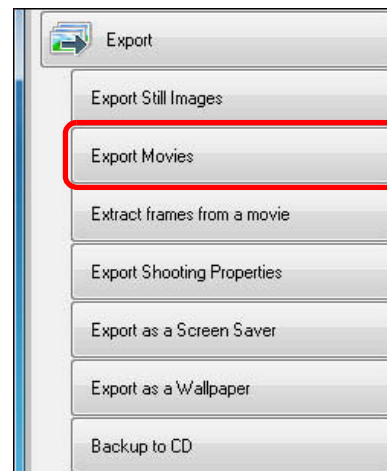

→ Vinduet [Select the save image type/Vælg billedtype til lagring] vises.

## 3 Vælg den billedtype, du vil lagre, og klik på knappen [Next/Næste].

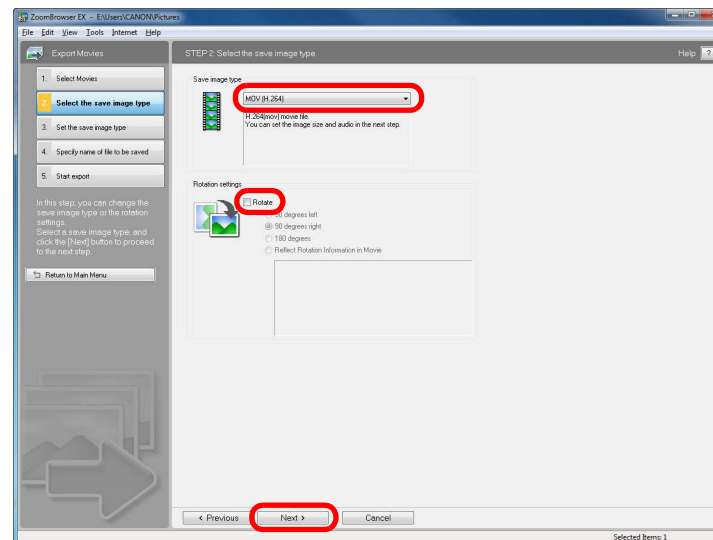

● Angiv [Rotation settings/Indstillinger for rotation] efter behov

→ Vinduet [Set the save image type/Indstil billedtype til lagring] vises.

Indledning

Indholdsfortegnelse

Grundlæggende betjening

Avanceret betjening

Højniveau-funktioner

Indstillinger

Brug af internettet

Reference

Indholdsopslag

Indeks

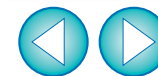

## 4 Indstil den billedtype, du vil lagre, og klik på knappen [Next/Næste].

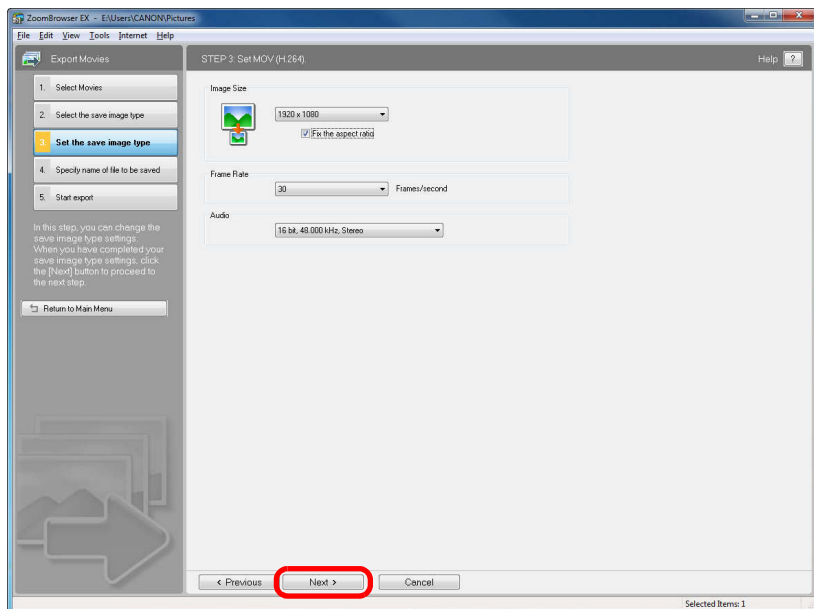

- Når [MOV (H.264)] er valgt på listen [Save image type/Gem billedtype] i vinduet i trin 3, kan du angive indstillinger for [Image Size/Billedstørrelse], [Frame Rate/Billedfrekvens] og [Audio/Lyd]. Samplingfrekvensen for [Audio/Lyd] for redigerede MOV-film er fastsat til 48 kHz. Når [AVI (MotionJPEG)] er valgt, kan du angive indstillinger for [Image Size/Billedstørrelse], [Frame Rate/Billedfrekvens], [Image Quality/Billedkvalitet] og [Audio/Lyd].
- Vinduet [Specify name of file to be saved/Angiv navn på den, der skal gemmes] vises.

## 5 Angiv de påkrævede indstillinger (gemt filnavn, lagringsdestination, osv.), og klik derefter på [Finish/Udfør].

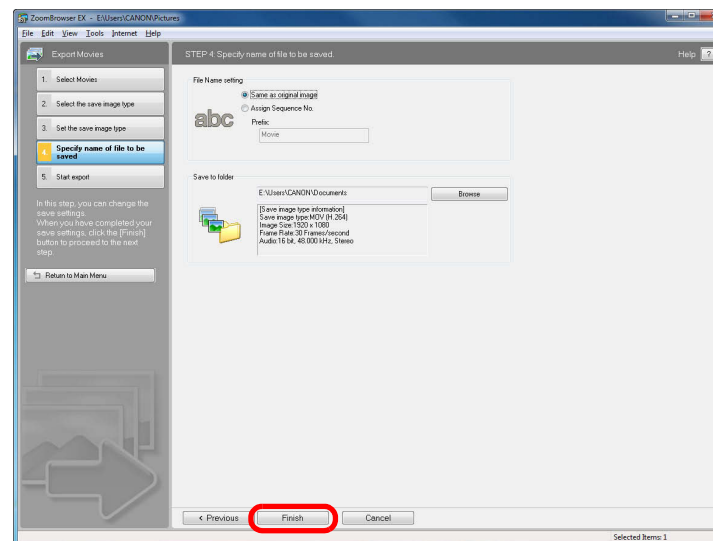

→ Filmeksporerten begynder.

Indledning

Indholdsfortegnelse

Grundlæggende betjening

Avanceret betjening

Højniveau-funktioner

Indstillinger

Brug af internettet

Reference

Indholdsopslag

Indeks

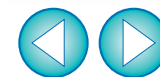

Det tager lidt tid at eksportere film. Se  på [s.43](#) for at få detaljerede oplysninger.

# Udtræk af stillbilleder fra en film

Du kan udtrække stillbilleder fra en film og gemme dem som billedfiler.

## 1 Vælg filmen.

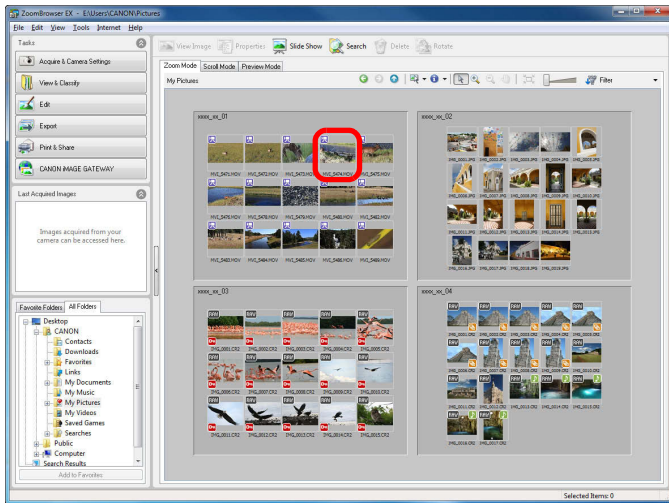

## 2 Klik på knapperne [Export/Eksporter] ► [Extract frames from a movie/Udtræk film fra en film].

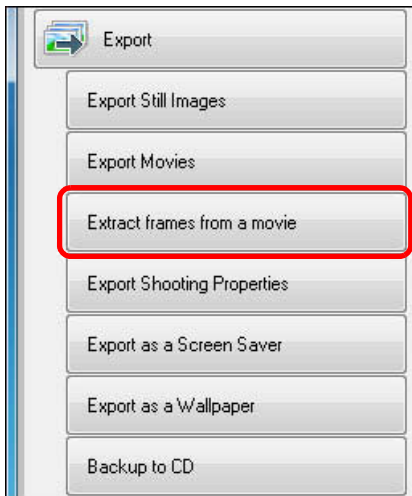

→ Vinduet [Set extraction method/Indstil udtrækningsmetode] vises.

## 3 Indstil udtrækningsmetoden, og klik på knappen [Next/Næste].

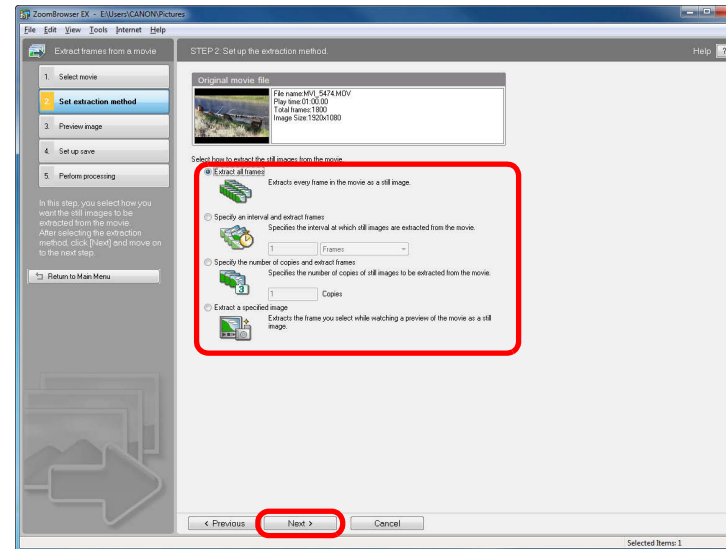

- **[Extract all frames/Udtræk alle billeder]**  
Denne funktion trækker alle billeder i en film ud som stillbilleder.
  - **[Specify an interval and extract frames/Angiv et interval og udtræk billeder]**  
Denne funktion udtrækker stillbilleder fra en film i intervaller på et antal billeder eller sekunder.
  - **[Specify the number of copies and extract frames/Angiv et antal kopier og udtræk billeder]**  
Denne funktion udtrækker et angivet antal stillbilleder fra en films billeder. Intervallet, hvor hvert antal angivne billeder udtrækkes, udregnes jævnt over filmens billeder.
  - **[Extract a specified image/Udtræk et angivet billede]**  
Denne funktion udtrækker et stillbillede af en scene, du vælger under filmafspilning.
- Vinduet [Preview image/Billedeksempel] vises.

Indledning

Indholdsfortegnelse

Grundlæggende betjening

Avanceret betjening

Højniveau-funktioner

Indstillinger

Brug af internettet

Reference

Indholdsopslag

Indeks

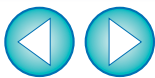

## 4 Kontroller de udtrukne billeder, og klik på knappen [Next/Næste].

- Når [Extract a specified image/Udtræk et angivet billede] er valgt i vinduet i trin 3, kan du afspille filmen i den øverste del af vinduet og udtrække et billede ved at klikke på knappen [Add/Tilføj], når du når til en scene, du kan lide.

Afspil/hold pause, stop, billede tilbage, billede frem, volumenindstilling, afspilning ved halv hastighed, afspilning ved dobbelt hastighed Tilpas størrelsen på miniaturebillederne

Fjern markeringen af billederne før og efter det valgte billede

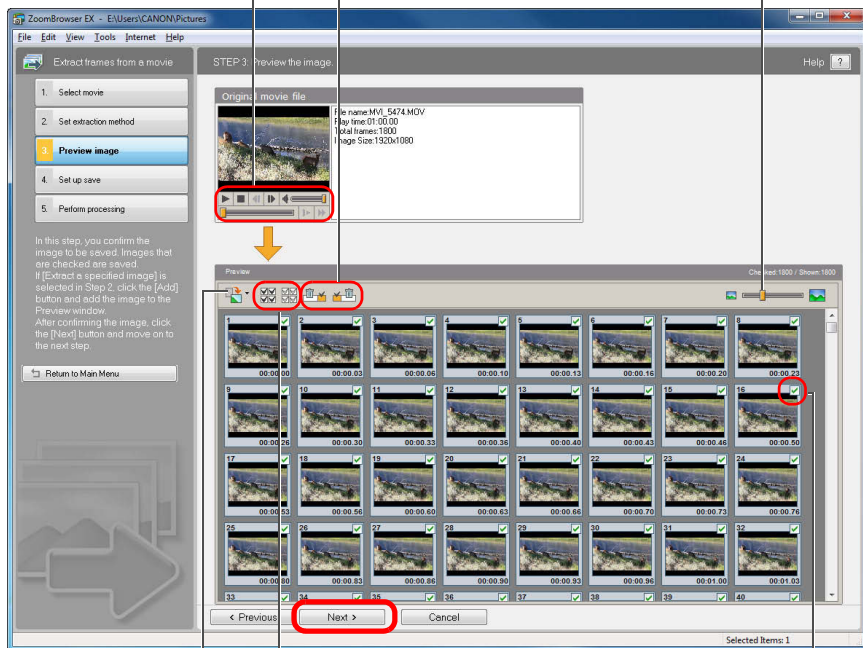

Tilføj/fjern alle markeringer

Roter alle billederne

Gem billeder med markeringer

→ Vinduet [Set up save/Indstil lagring] vises.

## 5 Angiv de påkrævede indstillinger (lagringsdestination, mm.), og klik derefter på knappen [Finish/Udfør].

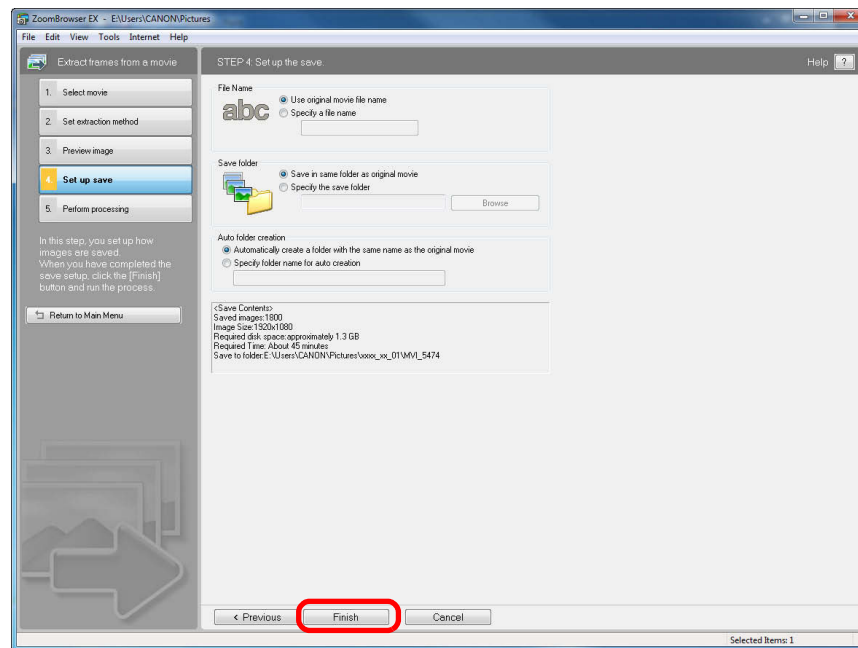

→ Udtrækning af stillbilleder påbegyndes.

Indledning

Indholds-  
fortegnelse

Grundlæggende  
betjening

Avanceret  
betjening

Højniveau-  
funktioner

Indstillinger

Brug af  
internettet

Reference

Indholds-  
opslag

Indeks

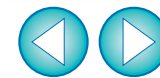



# Organisering af billeder ved hjælp af højniveaufunktioner

Du kan organisere billeder ved hjælp af højniveaufunktioner som f.eks. angivelse af nøgleord og indtastning af kommentarer, omdøbning af flere filer i en enkelt handling og klassificering af billeder efter optagelsesår/måned/dato - alt sammen meget nyttigt, når du organiserer dine billeder.

## Indstilling af nøgleord til billeder

Du kan angive nøgleord til at identificere billeder. De angivne nøgleord er også nyttige, når du søger efter billeder (s.68).

- 1 Viser vinduet [Properties/Egenskaber] (s.58).
- 2 Klik på knappen [  ] i [Keywords/Nøgleord] og klik derefter på [View/Modify Keywords/Vis/skift nøgleord].  
→ Dialogboksen [View/Modify Keywords/Vis/skift nøgleord] åbnes.
- 3 Vælg et eller flere nøgleord og klik derefter på knappen [OK].

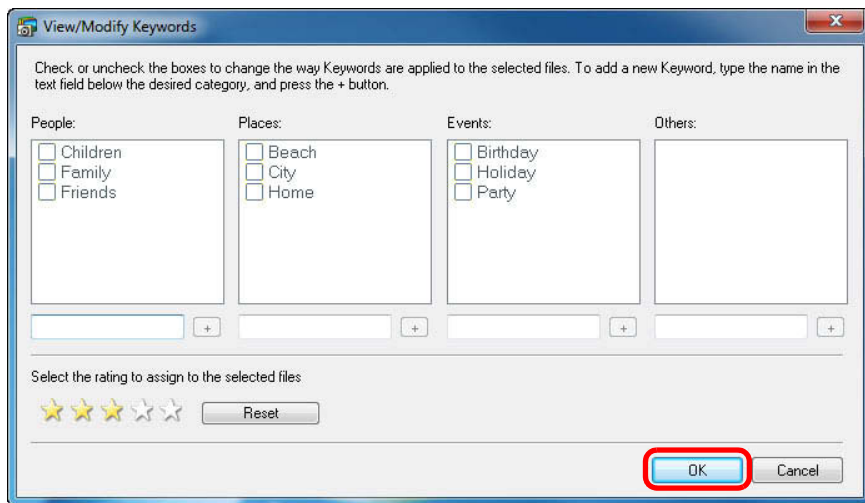

→ Nøgleordet bliver indstillet for billedet.

## Indtastning af kommentarer i billeder

Du kan indtaste oplysninger om billeder som kommentarer. De indtastede kommentarer er også nyttige, når du søger efter billeder (s.68).

- 1 Viser vinduet [Properties/Egenskaber] (s.58).
- 2 Klik på knappen [  ] i [Comment/Kommentar].  
→ Et felt til indtastning af kommentarer bliver vist.
- 3 Indtast teksten og tryk derefter på < Enter > på tastaturet.

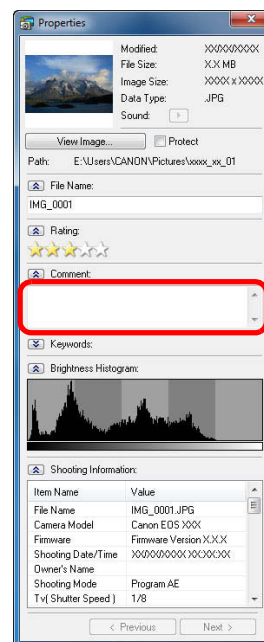

→ Den indtastede tekst bliver gemt i billedet.

Indledning

Indholds-  
fortegnelse

Grundlæggende  
betjening

Avanceret  
betjening

Højniveau-  
funktioner

Indstillinger

Brug af  
internettet

Reference

Indholds-  
opslag

Indeks



## Lagring af flere billeder med nye filnavne

Du kan kopiere flere billeder og gemme dem med nye filnavne i en enkelt handling.

**1** Vælg alle de billeder, du vil gemme med nye filnavne (s.11).

**2** Klik på knapperne [View & Classify/Vis og klassificer] ► [Rename Multiple Files/Omdøb flere filer].

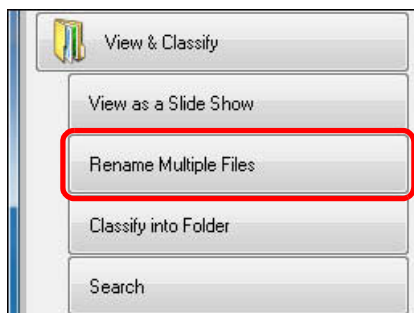

→ Vinduet [Rename Multiple Files/Omdøb flere filer] vises.

**3** Markér [Make copies of files/Lav kopier af filer], indtast filnavnet og klik på knappen [Finish/Udfør].

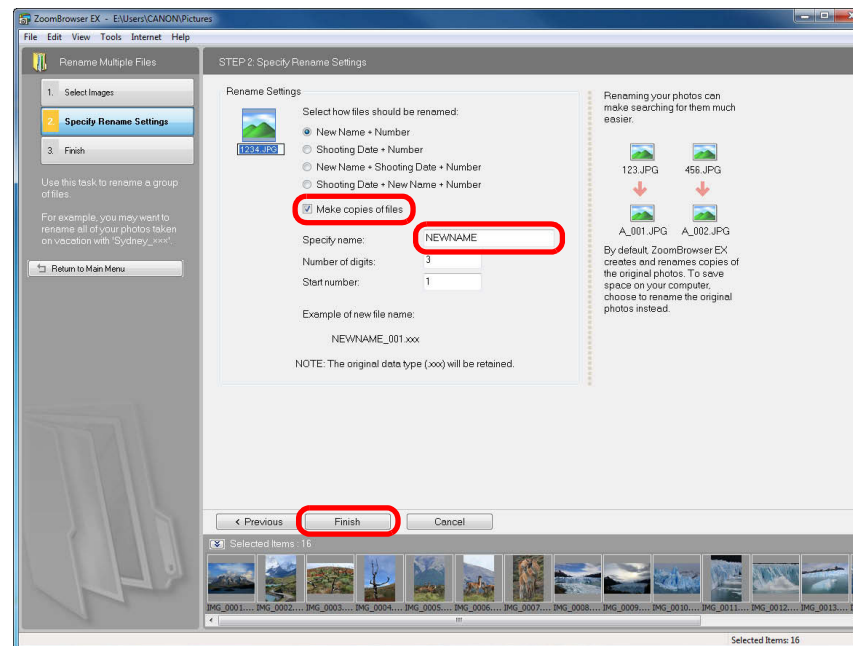

→ Billederne gemmes med de nye navne som separate billeder i forhold til de originale billeder.



Hvis du i trin 3 fjerner markeringen fra [Make copies of files/Lav kopier af filer] i vinduet, skal du være opmærksom på, at filnavnet for alle de valgte billeder inklusive de originale billeder vil blive ændret.

Indledning

Indholds-  
fortegnelse

Grundlæggende  
betjening

Avanceret  
betjening

Højniveau-  
funktioner

Indstillinger

Brug af  
internettet

Reference

Indholds-  
opslag

Indeks

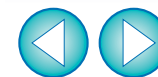

## Klassificering af billeder efter optagedato

Flere billeder kan blive klassificeret i forskellige mapper efter optagedato.

- 1 Vælg alle de billeder, der skal klassificeres (s.11).
- 2 Klik på knapperne [View & Classify/Vis og klassificer] ► [Classify into Folder/Klassificer til mappe].

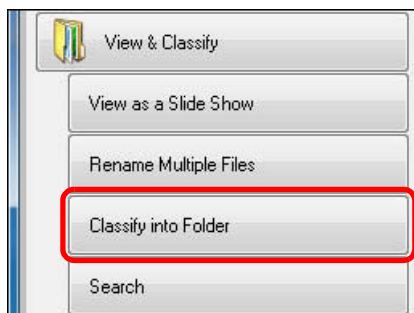

→ Vinduet [Classify into Folder/Klassificer til mappe] vises.

- 3 Angiv mappestrukturen og gemmedestination og klik derefter på knappen [Finish/Udfør].

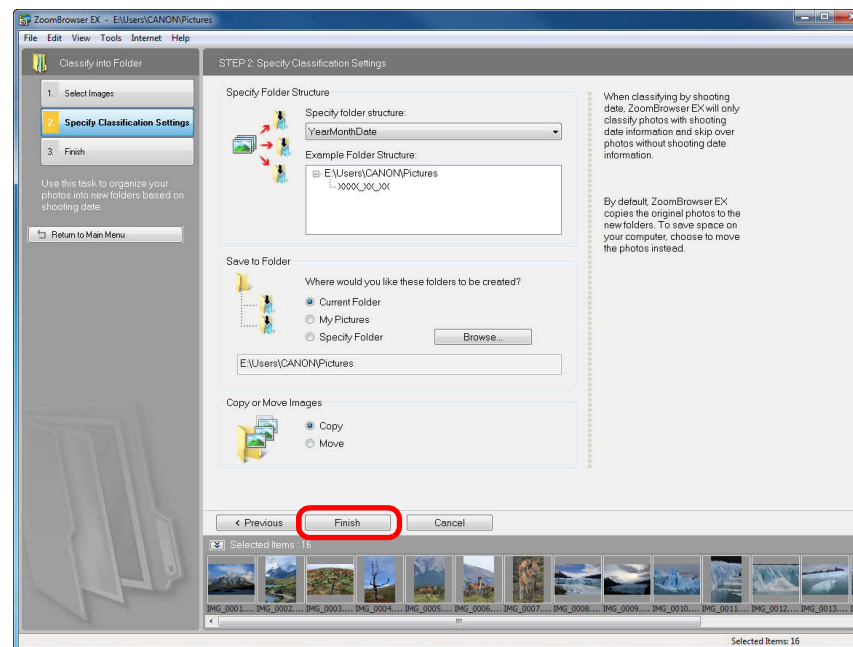

→ Billederne bliver klassificeret efter optagedato.

### Indstillinger af mappestruktur

Indstilling	Beskrivelse
YearMonthDate (ÅrMånedDato)	Klassificerer billeder ved at oprette en mappe i første niveau efter optage år/måned/dato.
Year\YearMonthDate (År\ÅrMånedDato)	Klassificerer billeder ved at oprette en mappe i andet niveau for optagelsens år samt måned og dato.
Year\Month\ YearMonthDate (ÅrMåned\ ÅrMånedDato)	Klassificerer billeder ved at oprette en mappe i tredje niveau for optagelsens år, måneden og datoen.

Indledning

Indholds-  
fortegnelse

Grundlæggende  
betjening

Avanceret  
betjening

Højniveau-  
funktioner

Indstillinger

Brug af  
internettet

Reference

Indholds-  
opslag

Indeks

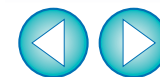

# Søgning efter billeder

Du kan søge efter billeder efter bedømmelser (s.23), optagelsesdato, opdatering, kommentarer (s.65) og nøgleord (s.65).

## 1 Klik på knapperne [View & Classify/Vis og klassificer] ► [Search/Søg].

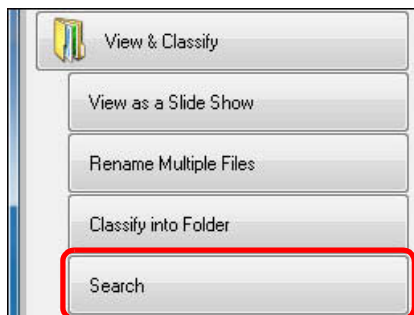

→ Vinduet [Search/Søg] vises.

## 2 Angiv søgekriterierne og klik på knappen [Next/Næste].

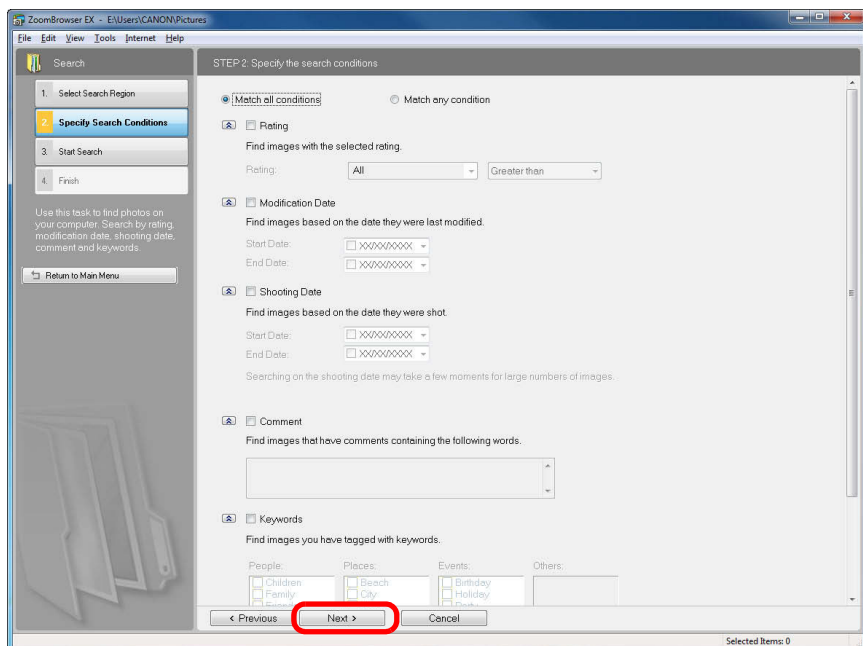

→ Søgningen begynder, og de billeder, der opfylder kriterierne, vises.

## 3 Klik på knappen [Finish/Udfør] for at lukke vinduet med søgeresultater.

→ Hovedvinduet vises igen.

## 4 Kontrollér de søgte billeder i hovedvinduet.

- De søgte billeder vises som [Search Results/Søgeresultater] i mappeområdet i hovedvinduet. Hvis du vælger denne mappe, vises de søgte billeder.

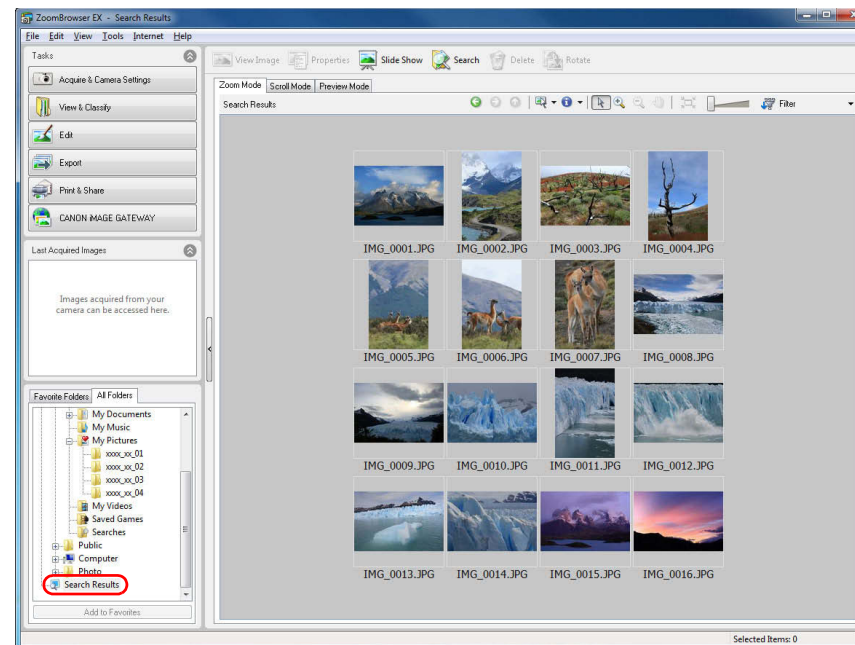

- Billederne i mappen [Search Results/Søgeresultater] beholdes, indtil du gennemfører en anden søgning eller afslutter ZB.
- Alt arbejde, som du gennemfører på billeder i mappen [Search Results/Søgeresultater] vil blive udført på de originale billeder. Vær derfor opmærksom på, at hvis du redigerer eller sletter billeder i en mappe af typen [Search Results/Søgeresultater], bliver de originale billeder også redigeret eller slettet.

Du kan klikke på knappen [Search] i hovedvinduet og få vist vinduet [Search/Søg].

Indledning

Indholdsfortegnelse

Grundlæggende betjening

Avanceret betjening

Højniveau-funktioner

Indstillinger

Brug af internettet

Reference

Indholdsopslag

Indeks

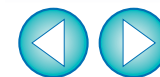

# Udførelse af avanceret redigering

Dette afsnit beskriver billedredigering ved hjælp af højniveaufunktioner og forudsætter, at du er bekendt med, hvordan man betjener standardsoftware til billedredigering.

JPEG-billeder forringes en smule, når de bliver redigeret og gemt, og billedet fra før redigeringen kan ikke gendannes. Derfor bør man gemme et redigeret JPEG-billede som et separat billede i forhold til det originale billede.

Du kan redigere RAW-billeder i Digital Photo Professional (herefter kaldet "DPP"). Vælg RAW-billedet i Hovedvinduet og klik på knapperne [Edit/Redigér] ► [Digital Photo Professional Process RAW images/Digital Photo Professional Behandl Raw-billeder], som vil starte DPP. Du kan læse yderligere oplysninger om brug af DPP i "Digital Photo Professional Instruktionsmanual" (elektronisk PDF-manual).

## Justering af et billedes farve i RGB

Du kan justere et billedes farve i RGB (rød, grøn, blå).

- 1 Vælg et billede og vis vinduet [Edit Image/Redigér billede] (s.32).
- 2 Vælg [Color/Brightness Adjustment/Justering af farve/lysstyrke], og klik på knappen [Finish/Udfør].  
→ Vinduet [Color/Brightness Adjustment/Justering af farve/lysstyrke] vises.
- 3 Vælg [RGB Adjustment/RGB-justering] fra listen.

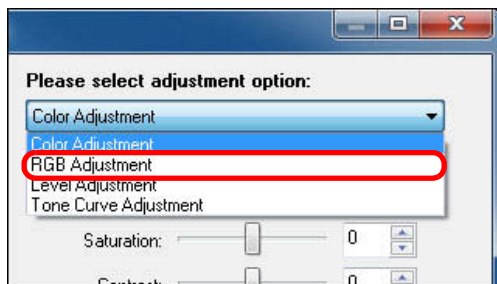

→ Vinduet skifter til vinduet [RGB Adjustment/RGB-justering].

## 4 Justér billedet.

Træk mod venstre eller højre for

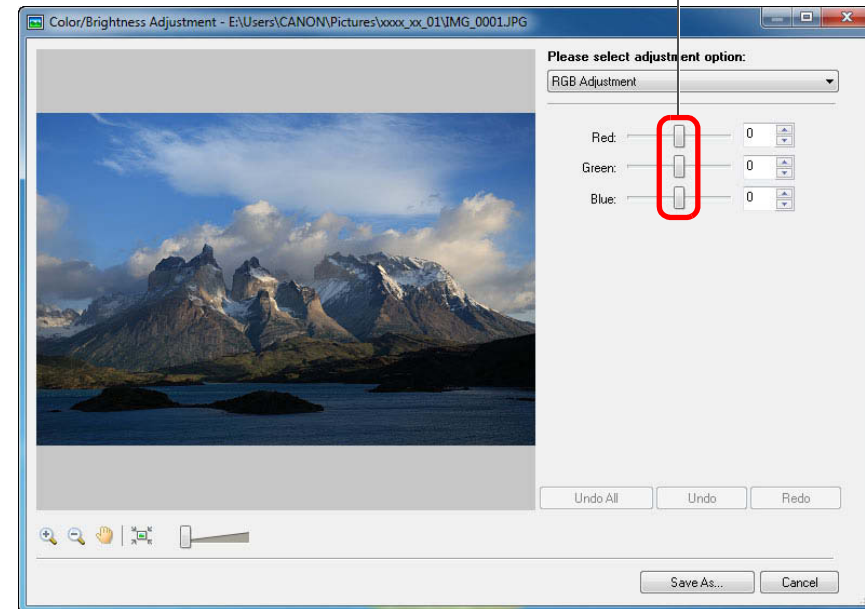

→ Billedet justeres.

- 5 Klik på knappen [Save As/Gem som], og gem som et separat billede (s.34).

Indledning

Indholds-  
fortegnelse

Grundlæggende  
betjening

Avanceret  
betjening

Højniveau-  
funktioner

Indstillinger

Brug af  
internettet

Reference

Indholds-  
opslag

Indeks





## Justering af lysstyrkeniveau

Du kan justere niveauet for lysstyrke (balance).

- 1 Vælg et billede og vis vinduet [Edit Image/Redigér billede] (s.32).
- 2 Vælg [Color/Brightness Adjustment/Justering af farve/lysstyrke], og klik på knappen [Finish/Udfør].  
→ Vinduet [Color/Brightness Adjustment/Justering af farve/lysstyrke] vises.
- 3 Vælg [Level Adjustment/Justér niveauer] fra listen (s.69).  
→ Vinduet skifter til vinduet [Level Adjustment/Justér niveauer].
- 4 Justér billedet.

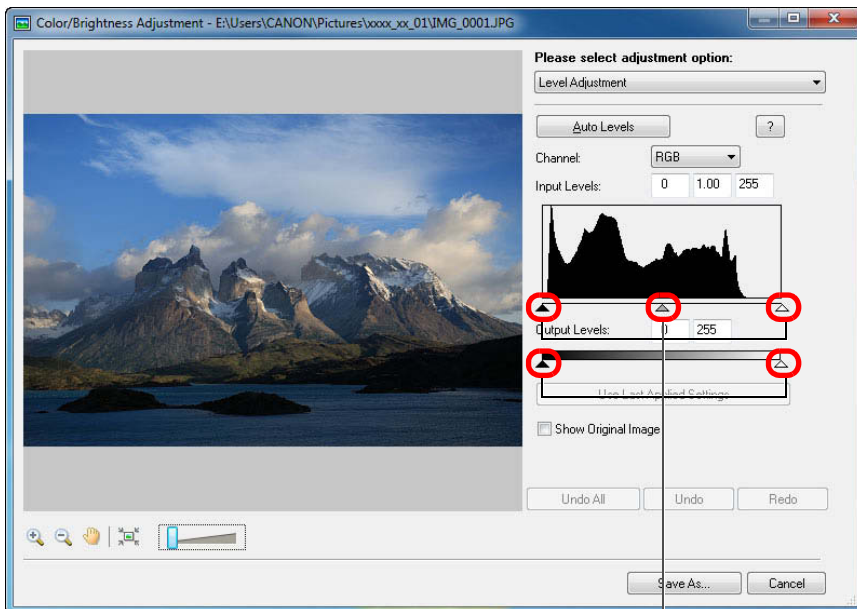

Træk mod venstre eller højre for at justere

→ Billedet justeres.

- 5 Klik på knappen [Save As/Gem som], og gem som et separat billede (s.34).

## Justering af tonekurven

Du kan justere lysstyrke, kontrast og farve i et bestemt område ved at ændre tonekurven.

- 1 Vælg et billede og vis vinduet [Edit Image/Redigér billede] (s.32).
- 2 Vælg [Color/Brightness Adjustment/Justering af farve/lysstyrke], og klik på knappen [Finish/Udfør].  
→ Vinduet [Color/Brightness Adjustment/Justering af farve/lysstyrke] vises.
- 3 Vælg [Tone Curve Adjustment/Tonekurvejustering] fra listen (s.69).  
→ Vinduet skifter til vinduet [Tone Curve Adjustment/Tonekurvejustering].



## 4 Justér billedet.

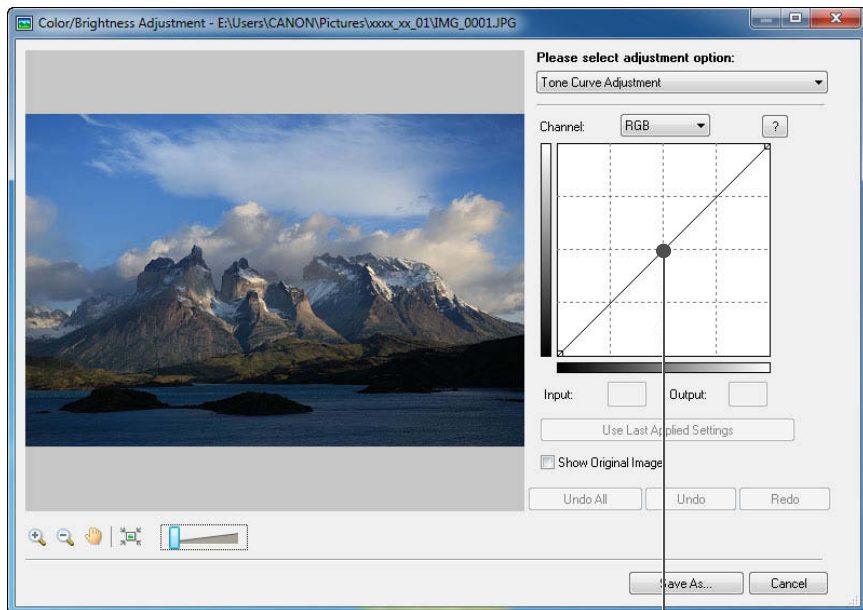

Klik for at tilføje et [■] (punkt)  
Justér ved at trække [■]

- Billedet justeres.
- Den vandrette akse viser inputniveauet, og den lodrette akse viser outputniveauet.
- Det maksimale antal [■] er 10.
- Tryk på <Del>-tasten på tastaturet eller dobbeltklik på [■], hvis du vil slette en [■].

## 5 Klik på knappen [Save As/Gem som], og gem som et separat billede (s.34).

## Ændring af et billedes skarphed

Du kan indstille værdier for grad, radius og tærskel og justere skarpheden.

- 1 Vælg et billede og vis vinduet [Edit Image/Redigér billede] (s.32).
- 2 Vælg [Sharpness/Skarphed], og klik på knappen [Finish/Udfør].  
→ Vinduet [Sharpness/Skarphed] vises.
- 3 Vælg fanearket [Unsharp Mask/Skarphedsmaske] og justér.

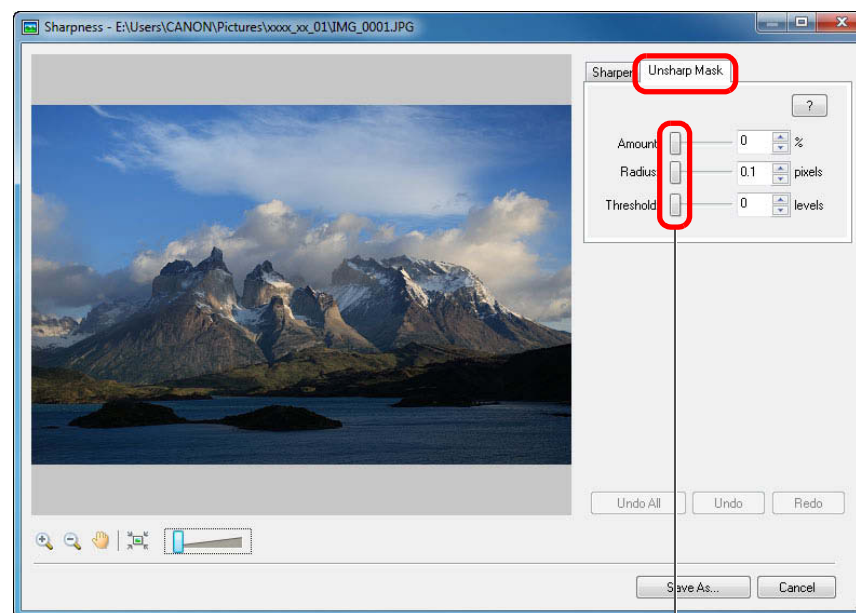

Træk mod højre for at justere

→ Billedet justeres.

- 4 Forstør vinduet, og kontroller justeringerne (s.33).
- 5 Klik på knappen [Save As/Gem som], og gem som et separat billede (s.34).

Indledning

Indholds-  
fortegnelse

Grundlæggende  
betjening

Avanceret  
betjening

Højniveau-  
funktioner

Indstillinger

Brug af  
internettet

Reference

Indholds-  
opslag

Indeks

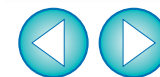

## Overførsel af billeder til anden billedredigeringssoftware

Du kan overføre billeder til et andet billedredigeringsprogram end ZB.

- 1 Vælg et billede og vis vinduet [Edit Image/Redigér billede] (s.32).**
- 2 Vælg [Edit with external image editor/Rédiger med ekstern billededitor].**
- 3 Klik på knappen [Manage List/Håndter liste], og registrer derefter billedredigeringsprogrammet.**
  - Vælg billedredigeringsprogrammet i det vindue, der bliver vist.
- 4 Vælg det registrerede billedredigeringsprogram i listen [Edit with external image editor/Redigér med ekstern billededitor].**
- 5 Klik på knappen [Finish/Udfør].**
  - Programmet, der er valgt i trin 4, starter, og det valgte billede fra trin 1 bliver vist.

## Sammensætning af billeder for at oprette panoramabilleder

Du kan oprette panoramabilleder ved at sammensætte op til fire JPEG-billeder. For at sammensætte billeder skal du starte billedsammensætningsprogrammet "PhotoStitch" fra ZB og bruge det.

- 1 Vælg flere billeder, der skal sammensættes (s.11).**
- 2 Klik på knapperne [Edit/Redigér] ► [Stitch Photos/Sammensæt fotos].**

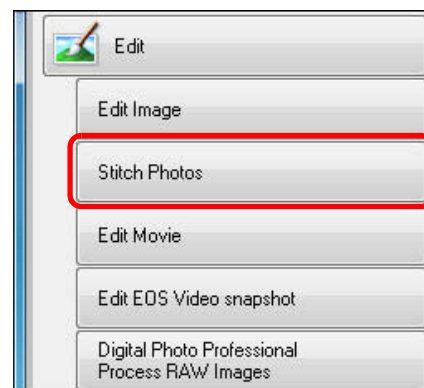

→ PhotoStitch starter og hovedvinduet vises.

Indledning

Indholds-  
fortegnelse

Grundlæggende  
betjening

Avanceret  
betjening

Højniveau-  
funktioner

Indstillinger

Brug af  
internettet

Reference

Indholds-  
opslag

Indeks

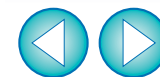



### 3 Kontrollér sammensætningen af billederne og klik på fanemarket [2. Merge/2. Sammensætning].

- Hvis sammensætningen af billederne ikke er korrekt, skal du trække i billederne for at ændre sammensætningen.

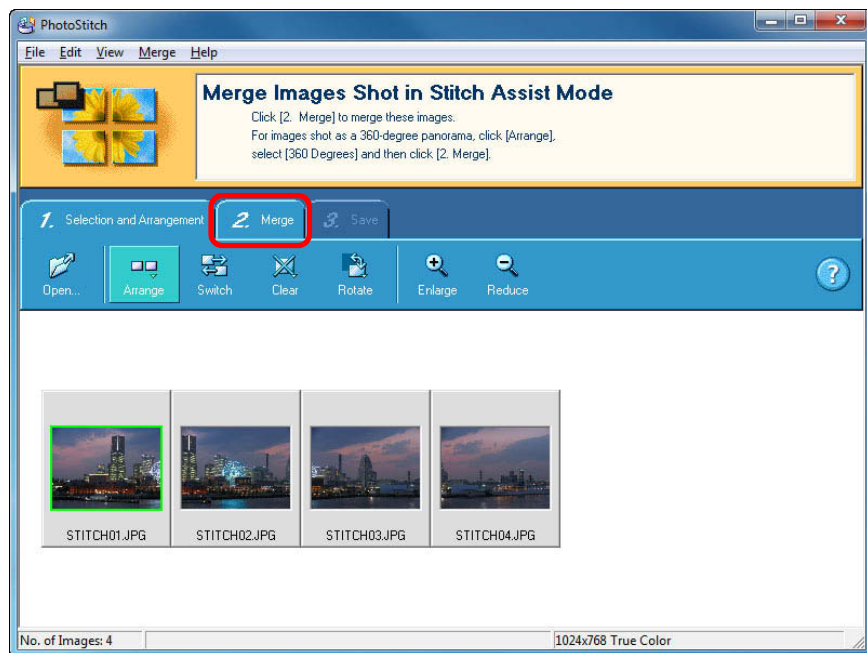

→ Vinduet skifter til fanemarket [2. Merge/2. Sammensætning].

### 4 Klik på [Start] for at sammensætte.

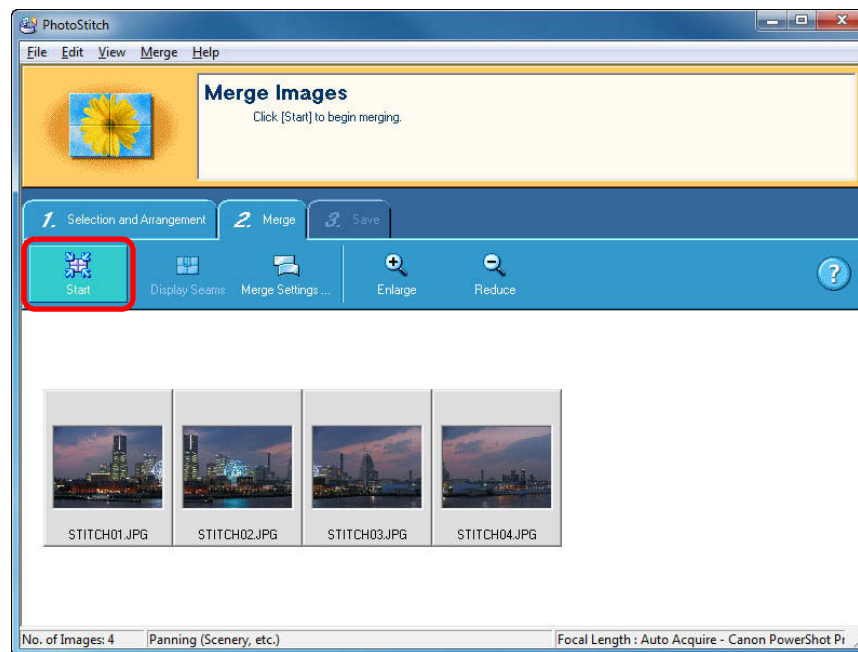

→ Billederne bliver sat sammen og vist.

### 5 Klik på fanemarket [3. Save/3. Gem].

→ Visningen skifter til fanemarket [3. Save/3. Gem].

Indledning

Indholds-  
fortegnelse

Grundlæggende  
betjening

Avanceret  
betjening

Højniveau-  
funktioner

Indstillinger

Brug af  
internettet

Reference

Indholds-  
opslag

Indeks

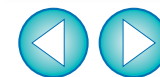

## 6 Kontrollér det område, der skal gemmes, og klik på [Save/Gem].

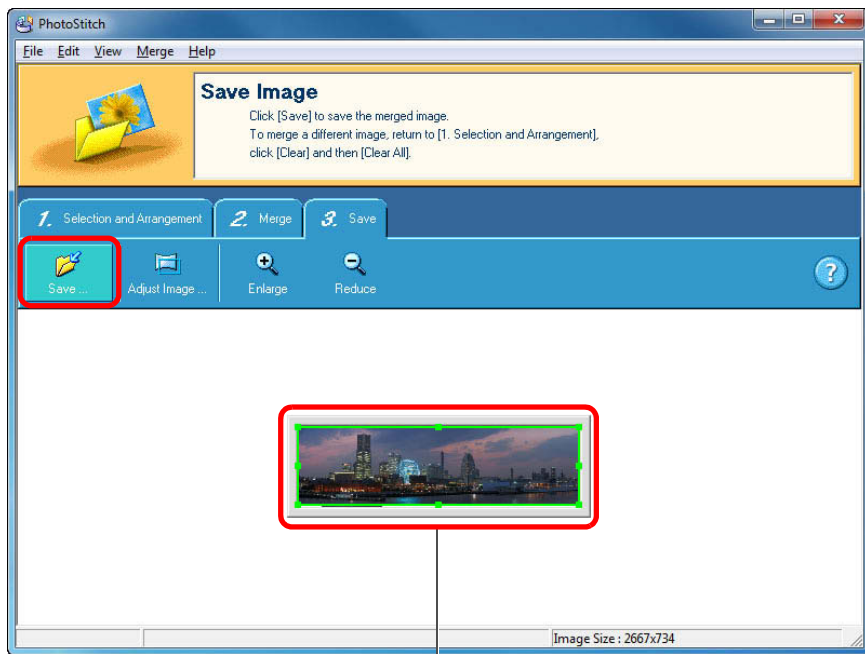

Område, der skal gemmes  
Træk i [■] for at ændre området.

→ Dialogboksen [Save As/Gem som] vises.

## 7 Angiv lagringsdestinationen, og klik derefter på knappen [Save/Gem].

→ De sammensatte billeder gemmes.

## 8 Vælg menuen [File/Filer] ► [Exit/Afslut].

→ PhotoStitch afsluttes.

Se også den hjælp, som bliver vist, når du klikker på [?] til højre i vinduet for oplysninger om betjening af PhotoStitch og PhotoStitch-funktioner.

## Tilføjelse af lyd til billeder/afspilning

Du kan tilføje lyd til billeder og afspille lyden, når du har tilføjet billeder til et kamera, som har en funktion til lydoptagelse.

### Tilføjelse af lyd til billeder

Du kan tilføje WAVE-lydfiler til billeder (filtype ".WAV").

- 1 Vælg et billede, du vil tilføje lyd.
- 2 Vælg menuen [Edit/Redigér] ► [Add/Remove Sound/Tilføj/fjern lyd].  
→ Dialogboksen [Sound/Lyd] vises.
- 3 Klik på knappen [Add/Tilføj] og vælg den lydfil, der skal føjes til billedet.
  - Vælg en WAVE-lydfil.
  - Skærmen vender tilbage til dialogboksen [Sound/Lyd].
- 4 Klik på knappen [OK] for at lukke dialogboksen.  
→ Ikonet [🎵] vises på billeder, som har en tilføjet lyd.

### Afspilning af lyd

Du kan afspille lydfiler, som er knyttet til billeder.

- 1 Vælg et billede, som har et vedhæftet [🎵]-ikon.
- 2 Vælg menuen [Edit/Redigér] ► [Play Sound/Afspil lyd].  
→ Lyden afspilles.

Indledning

Indholds-  
fortegnelse

Grundlæggende  
betjening

Avanceret  
betjening

Højniveau-  
funktioner

Indstillinger

Brug af  
internettet

Reference

Indholds-  
opslag

Indeks

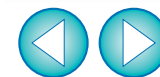

# Udskrivning vha. anden udskrivningssoftware

Du kan starte udskrivningssoftware, som er installeret på din computer, inde fra ZB og udskrive billeder.

- 1 Vælg et billede, som du vil udskrive.**
- 2 Klik på knapperne [Print/Udskriv] ► [Print Using Other Software/Udskriv med anden software].**
  - Vinduet [Print Using Other Software/Udskriv med anden software] åbnes.
- 3 Vælg udskrivningssoftwaren og klik derefter på knappen [Launch/Start].**
  - Udskrivningssoftwaren starter, og det billede, du valgte i trin 1, bliver vist.
- 4 Udfør de nødvendige indstillinger i udskrivningssoftwaren og foretag udskrivning.**

## ? Udskrivningssoftware kommer ikke frem

Udskrivningssoftware, som ikke er kompatibel med ZB, vil ikke blive vist i vinduet [Print Using Other Software/Udskriv med anden software] og kan derfor ikke bruges til udskrivning.

Indledning

Indholds-  
fortegnelse

Grundlæggende  
betjening

Avanceret  
betjening

Højniveau-  
funktioner

Indstillinger

Brug af  
internettet

Reference

Indholds-  
opslag

Indeks



# 4 Indstillinger



Indstillinger .....	77
Indstillinger, General (Generelt) .....	77
Indstillinger, Selection (Valg) .....	78
Indstillinger, Rotation .....	78
Indstillinger, Printing (Udskrivning) .....	79
Indstillinger, Shooting Information (Optagelsesoplysninger) .....	79
Indstillinger, Themes (Temaer) .....	80
Vise/skjule opgaveknapper .....	80

Indledning

Indholds-  
fortegnelse

Grundlæggende  
betjening

Avanceret  
betjening

Højniveau-  
funktioner

**4**  
Indstillinger

Brug af  
internettet

Reference

Indholds-  
opslag

Indeks



# Indstillinger

Du kan ændre alle ZB-funktionerne i vinduet Preferences (Indstillinger). Kontrollér de viste indstillinger i hvert vindue, før du foretager ændringer.

- 1 Vælg menuen [Tools/Værktøjer] ► [Preferences/Indstillinger].
- 2 Valg det faneark, der skal indstilles, foretag ændringer af indstillingerne og klik på knappen [OK].

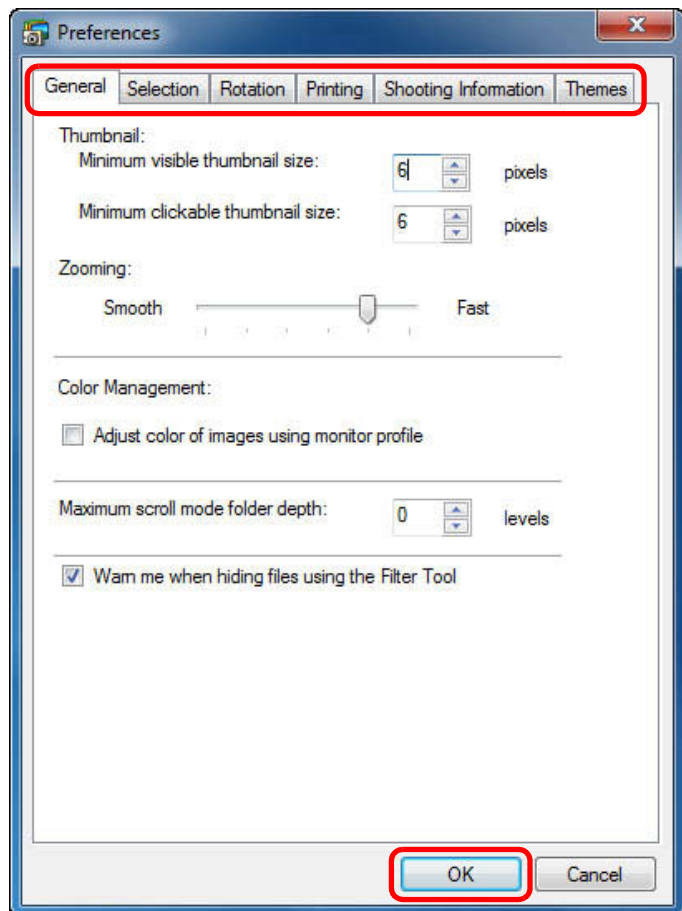

## Indstillinger, General (Generelt)

Du kan foretage ændringer som f.eks. justering af minimumstørrelsen for miniaturebilleder, som vises i hovedvinduet, hastigheden i Zoom Mode (Zoomtilstand) (s.88), niveauerne visning af billeder og mapper i Scroll Mode (Rulletilstand) (s.89) samt farvestyring.

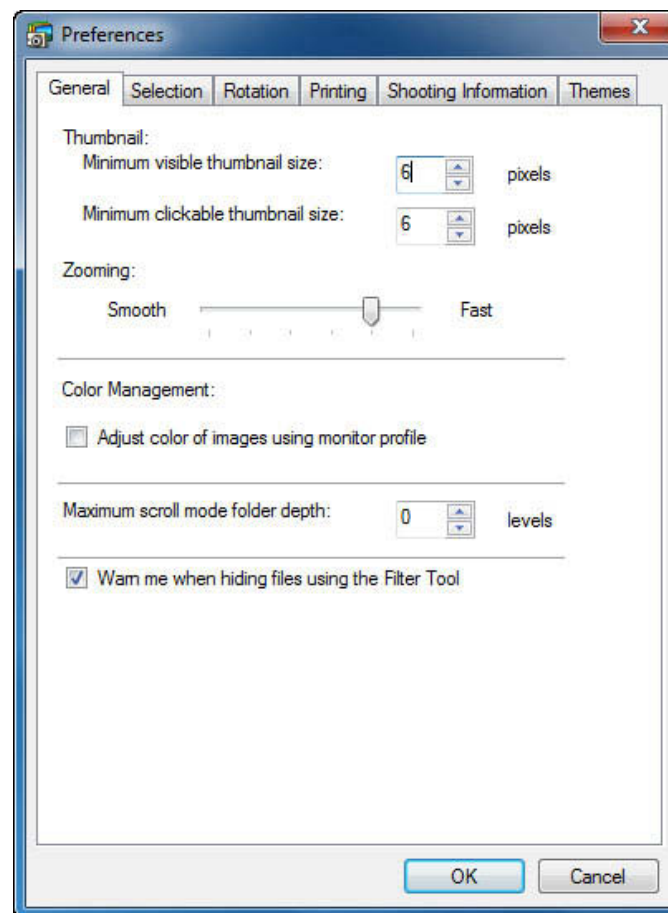

Indledning

Indholds-  
fortegnelse

Grundlæggende  
betjening

Avanceret  
betjening

Højniveau-  
funktioner

Indstillinger

Brug af  
internettet

Reference

Indholds-  
opslag

Indeks

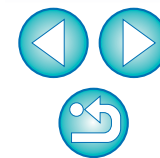

## Indstillinger, Selection (Valg)

Du kan foretage ændringer af valg af billeder.

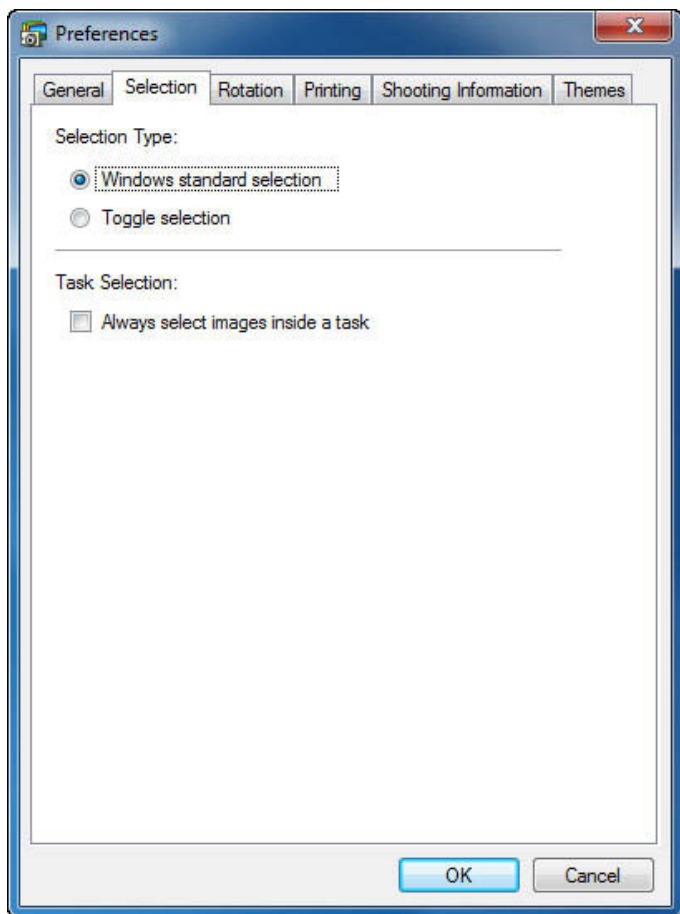

## Indstillinger, Rotation

Du kan foretage ændringer af billedrotation.

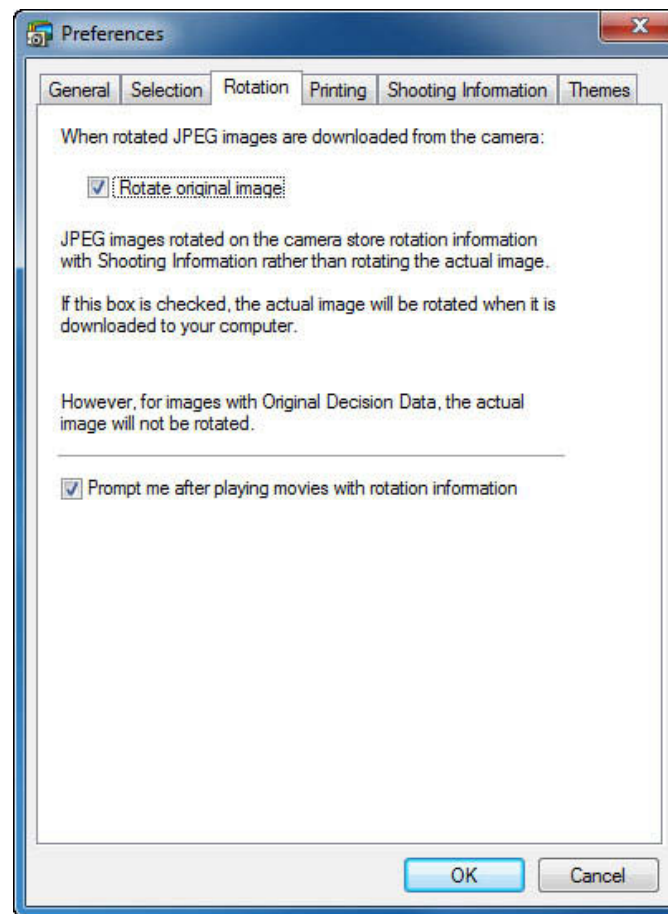

Indledning

Indholds-  
fortegnelse

Grundlæggende  
betjening

Avanceret  
betjening

Højniveau-  
funktioner

Indstillinger

Brug af  
internettet

Reference

Indholds-  
opslag

Indeks



## Indstillinger, Printing (Udskrivning)

Hvis du udskriver fra vinduet [Photo Print/Fotoudskrivning] (s.17), kan du angive, om du vil trimme billedet og udskrive uden kant omkring papiret, eller om du vil udskrive som det er uden trimning.

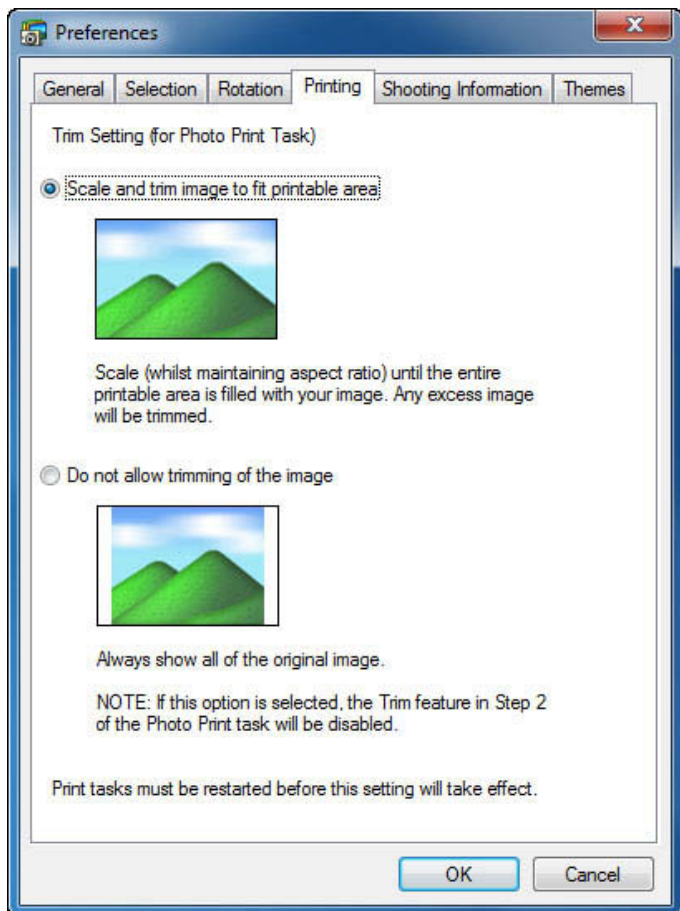

## Indstillinger, Shooting Information (Optagelsesoplysninger)

Du kan indstille de oplysninger, der bliver vist, når du klikker på [  ] (optagelsesoplysninger) i fremvisningsvinduet (s.91).

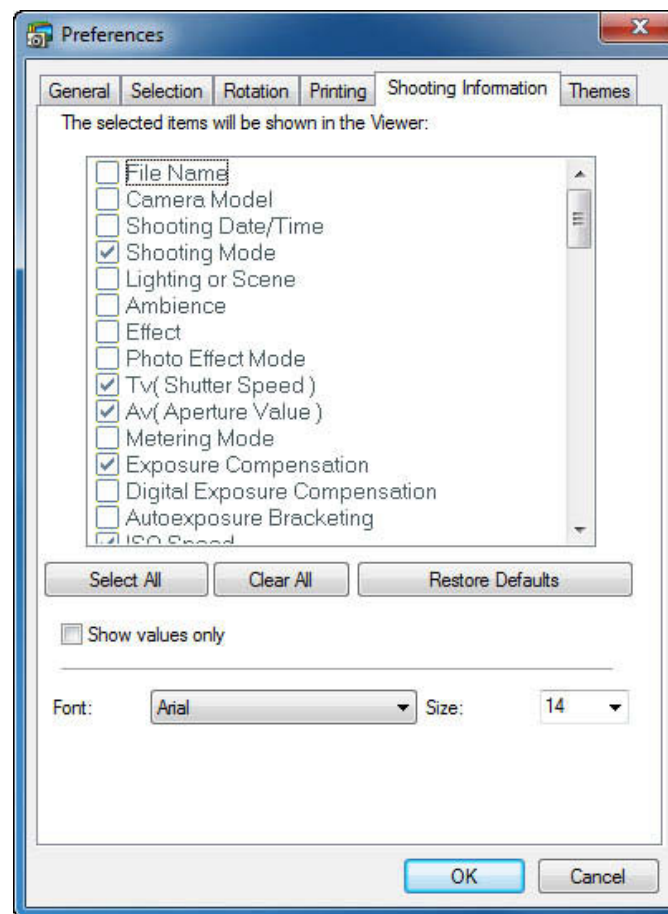

Indledning

Indholds-  
fortegnelse

Grundlæggende  
betjening

Avanceret  
betjening

Højniveau-  
funktioner

Indstillinger

Brug af  
internettet

Reference

Indholds-  
opslag

Indeks



## Indstillinger, Themes (Temaer)

Du kan indstille baggrundsfarven for hovedvinduet.

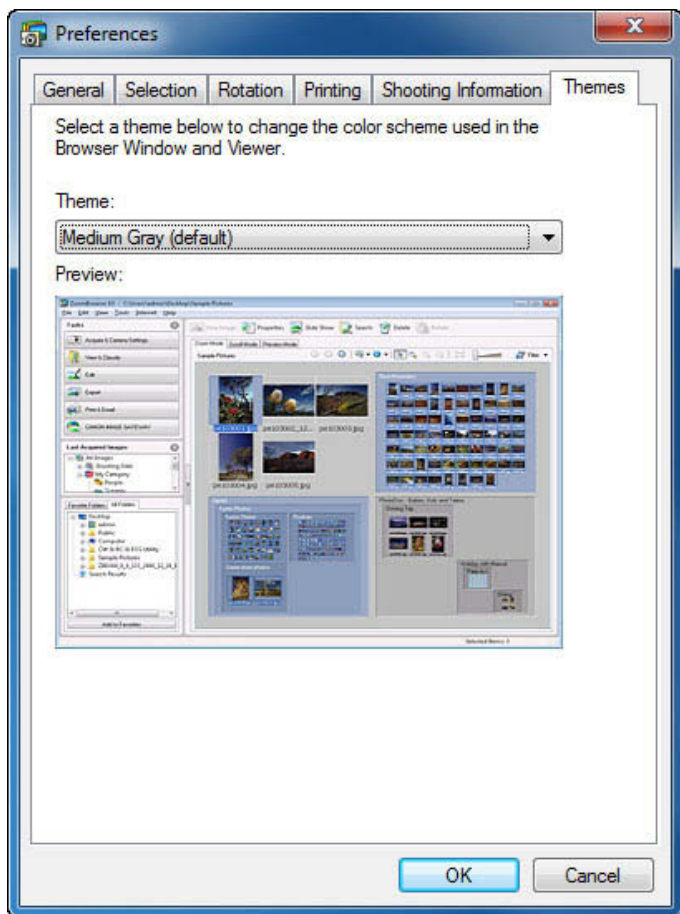

## Vise/skjule opgaveknapper

Du kan vise eller skjule de opgaveknapper, som vises til venstre i hovedvinduet, så de passer til dine behov. Hvis du skjuler knapper, som du ikke bruger, bliver betjeningen af ZB lettere.

- 1 Vælg menuen [Tools/Værktøjer] ► [Customize/Tilpas].  
→ Dialogboksen [Customize/Tilpas] vises.
- 2 Fjern markeringen fra de knapper, du vil skjule.
- 3 Klik på knappen [OK] for at anvende dine ændringer.
- 4 Genstart ZB for at aktivere ændringerne.

Indledning

Indholds-  
fortegnelse

Grundlæggende  
betjening

Avanceret  
betjening

Højniveau-  
funktioner

Indstillinger

Brug af  
internettet

Reference

Indholds-  
opslag

Indeks





# 5 Brug af billeder på internettet



Overførsel af en film til YouTube .....	82
Brug af CANON iMAGE GATEWAY .....	83
Oprettelse af medlemskab.....	83
Visning af startside på CANON iMAGE GATEWAY .....	83
Overførsel af billeder til et CANON iMAGE GATEWAY-album.....	84
Visning af et registreret CANON iMAGE GATEWAY-album.....	84

Indledning

Indholdsfortegnelse

Grundlæggende betjening

Avanceret betjening

Højniveau-funktioner

Indstillinger

Brug af internettet

Reference

Indholdsopslag

Indeks



# Overførsel af en film til YouTube

Du kan overføre film, der er gemt på din computer, til YouTube.

- 1 Vælg en film til overførsel i hovedvinduet.**
- 2 Klik på knapperne [Print & Share/Udskriv & del] ► [Upload movies to YouTube/Overfør film til YouTube].**  
→ Vinduet [Upload Movies to YouTube/Overfør film til YouTube] vises.
- 3 Vælg filmen på [List/Liste], indtast titlen og andre oplysninger, og klik på knappen [📁] (Overfør).**  
→ Vinduet [YouTube login/Login til YouTube] åbnes.
- 4 Indtast dit brugernavn og din adgangskode til YouTube og klik på knappen [Login].**

- ⚠️ Problemfri betjening garanteres ikke med hensyn til fremtidige YouTube-specifikationer eller specifikationsændringer.
- Film, der kan overføres, kan være op til 10 minutter lange og have en filstørrelse på op til 1 GB.
- Du kan ikke overføre film, som du har redigeret på din computer (bortset fra videosnapshotsalbum).
- Der kræves et miljø, der muliggør adgang til internettet (abonnement hos en udbyder såvel som installeret browsersoftware, en opkobling osv.).
- Gebyrer for udbyderforbindelse og overførselsgebyrer til udbyderens adgangspunkter betales særskilt.

Indledning

Indholds-  
fortegnelse

Grundlæggende  
betjening

Avanceret  
betjening

Højniveau-  
funktioner

Indstillinger

Brug af  
internettet

Reference

Indholds-  
opslag

Indeks

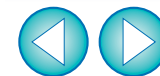

# Brug af CANON iIMAGE GATEWAY

CANON iIMAGE GATEWAY er en gratis onlinetjeneste for brugere, som har købt et Canon digitalkamera (intet medlemskab eller betalingsabonnement).

Du skal registreres som medlem, før du kan oprette forbindelse til CANON iIMAGE GATEWAY. Indsæt den medfølgende EOS DIGITAL Solution Disk i din computer, og udfør registreringen i vinduet CANON iIMAGE GATEWAY-medlemsregistrering, der vises efter installation af softwaren, som indeholder ZB. Du kan også lade dig registrere som medlem med følgende fremgangsmåde.

Du kan finde detaljerede oplysninger om CANON iIMAGE GATEWAY i CANON iIMAGE GATEWAY Hjælp.

**!** Der kræves et miljø, der muliggør adgang til internettet (abonnement hos en udbyder såvel som installeret browsersoftware, en opkobling osv.) for at bruge denne funktion.

## Oprettelse af medlemskab

Du kan blive medlem på CANON iIMAGE GATEWAY.

Når du er blevet medlem, kan du ændre forbindelsesoplysninger eller tilføje kameraer.

### 1 Bliv medlem.



→ Dialogboksen til indstillinger, der har med medlemsregistrering og forbindelse at gøre, vises.

### 2 Klik på knappen [Register/Registrer].

- Browseren starter og siden til registrering af medlemskab af CANON iIMAGE GATEWAY vises.
- Bliv registreret som medlem ved at følge instruktionerne på skærmen.
- Når du er blevet medlem, kan du ændre forbindelsesoplysninger eller tilføje kameraer.

## Visning af startside på CANON iIMAGE GATEWAY

CANON iIMAGE GATEWAYs startside vises i browseren.

### 1 Gå til startside.

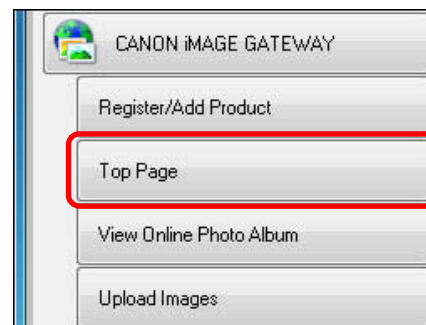

→ Dialogboksen [Enter Login Details/Indtast loginoplysninger] vises.

### 2 Indtast dit brugernavn og din adgangskode, og klik på knappen [OK].

→ Når dialogboksen til forbindelse vises, og der er oprettet forbindelse, starter browseren og CANON iIMAGE GATEWAYs startside vises.

Indledning

Indholds-  
fortegnelse

Grundlæggende  
betjening

Avanceret  
betjening

Højniveau-  
funktioner

Indstillinger

Brug af  
internettet

Reference

Indholds-  
opslag

Indeks



## Overførsel af billeder til et CANON IMAGE GATEWAY-album

Du kan overføre billeder valgt i ZB i et CANON iMAGE GATEWAY Online-billedalbum. Du kan også vise billeder i et registreret album til udvalgte mennesker.

De overførte billeder er kopier, så de originale billeder forbliver upåvirkede på din computer.

### 1 Vælg billeder, der skal overføres til et album.

### 2 Opret forbindelse til CANON iMAGE GATEWAY.

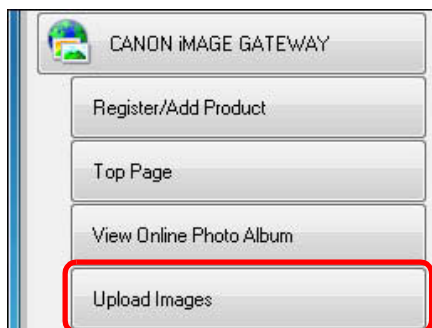

→ Dialogboksen med indstillinger, der har med overførsel af billeder at gøre, vises.

### 3 Indstil størrelse, billedkvalitet osv., og klik derefter på knappen [Next/Næste].

### 4 Indtast dit brugernavn og din adgangskode, og klik på knappen [Upload/Overfør].

→ Når dialogboksen til forbindelse vises, og der er oprettet forbindelse, starter browseren og CANON iMAGE GATEWAYs albumside vises.

### 5 Opret et nyt album.

- Følg instruktionerne på skærmen for at registrere de billeder, du valgte i trin 1 i et nyt album.

## Visning af et registreret CANON iMAGE GATEWAY-album

Du kan få vist billeder, der er blevet overført til et CANON iMAGE GATEWAY Online-billedalbum med browsersoftware.

### 1 Få vist et album.

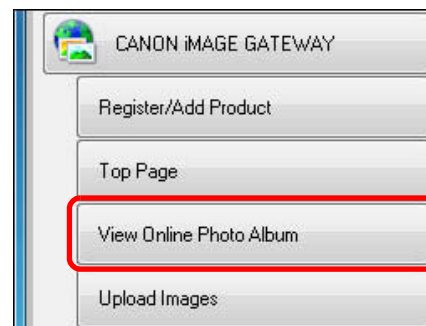

→ Dialogboksen [Enter Login Details/Indtast loginoplysninger] vises.

### 2 Indtast dit brugernavn og din adgangskode, og klik på knappen [OK].

→ Når dialogboksen til forbindelse vises, og der er oprettet forbindelse, starter browseren og CANON iMAGE GATEWAYs albumside vises.

Indledning

Indholds-  
fortegnelse

Grundlæggende  
betjening

Avanceret  
betjening

Højniveau-  
funktioner

Indstillinger

Brug af  
internettet

Reference

Indholds-  
opslag

Indeks



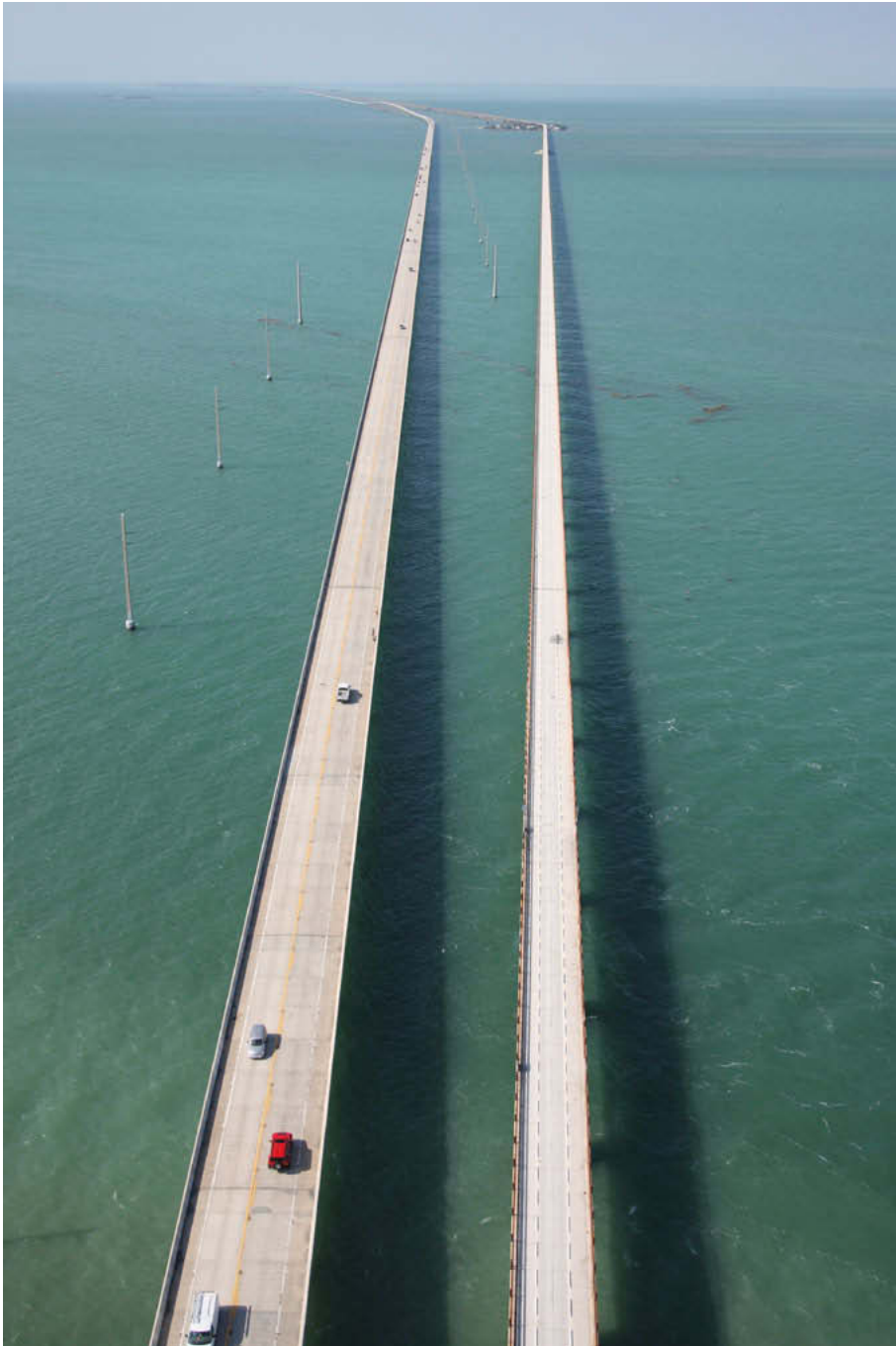

Fejlfinding .....	86
Sletning af softwaren (Afinstallation) .....	86
Systemkrav .....	87
Understøttede billeder .....	87
Liste over funktionerne i hovedvinduet .....	88
Zoom Mode (Zoomtilstand) .....	88
Scroll Mode (Rulleteilstand).....	89
Preview Mode (Eksempeltilstand) .....	90
Liste over funktionerne i Viewer Window (Fremvisningsvinduet) .....	91
Liste over funktionerne i vinduet Cut Movie (Klip film)....	92
Liste over funktionerne i vinduet Video Snapshot Album (Videosnapshotsalbum).....	93
Liste over funktionerne i vinduet Photo Print (Fotoudskrivning).....	94
Liste over funktionerne i vinduet Index Print (Indeksprint).....	95
Indholdsopslag .....	96
Indeks .....	97
Om denne instruktionsmanual .....	99
Oplysninger om varemærker .....	99

Indledning

Indholds-  
fortegnelse

Grundlæggende  
betjening

Avanceret  
betjening

Højniveau-  
funktioner

Indstillinger

Brug af  
internettet

Reference

Indholds-  
opslag

Indeks



# Fejlfinding

Hvis ZB ikke fungerer korrekt, kan du finde hjælp i punkterne nedenfor. Se også i hjælpen i menuen [Help/Hjælp] eller klik på knappen [?] øverst i hvert vindue og se den hjælp, der bliver vist.

## Installationen kunne ikke udføres korrekt

- Vælg en rettighed på administratorniveau ([Computer administrator/Computeradministrator], [Administrator] osv.) som brugerindstilling. Du kan ikke installere softwaren, hvis der er valgt en anden brugerindstilling end en rettighed på administratorniveau. Der findes oplysninger om valg af en rettighed på administratorniveau i brugervejledningen til din computer.

## ZB fungerer ikke

- ZB fungerer ikke korrekt på en computer, hvis den ikke lever op til systemkravene. Anvend ZB på en computer med kompatible systemkrav (s.87).
- Selv hvis din computer har den RAM-kapacitet (hukommelse), der er beskrevet i systemkravene (s.87), har du muligvis ikke tilstrækkelig RAM (hukommelse), hvis der kører andre programmer samtidig med ZB. Afslut alle andre programmer end ZB.

## Billederne vises ikke korrekt

- Billeder, der ikke understøttes af ZB (s.87), vises ikke. Der er forskellige typer JPEG- og TIFF-billeder, hvilket kan betyde, at andre JPEG-billeder end Exif 2.2-, 2.21- og 2.3-kompatible billeder og andre TIFF-billeder end Exif-kompatible billeder ikke vises korrekt.
- Med oprindelige indstillinger kan farven i billeder, som er blevet optaget i Adobe RGB, se svage ud. Hvis det er tilfældet, skal du kontrollere fanearket [General/Generelt] og markere [Adjust color of images using monitor profile/Justér billedfarve vha. skærmprofil] (s.77). Der udføres farvestyring, og farven på billeder, som er optaget med en Adobe RGB-indstilling og billedet optaget med sRGB-indstilling bliver samstemmet.

# Sletning af softwaren (Afinstallation)

- Luk alle andre programmer, før du afinstallerer softwaren.
- Log på med rettigheder på administratorniveau, når du vil afinstallere softwaren.
- Undgå fejl i computeren ved altid at genstarte computeren efter en afinstallation. Hvis du geninstallerer softwaren uden først at genstarte computeren, er der især risiko for, at der opstår fejl i computeren.

**1 Vælg knappen [  ] (knappen [Start] i Windows XP) ► [All Programs/Alle programmer] ► [Canon Utilities] ► [ZoomBrowser EX] ► [ZoomBrowser EX Uninstall/Afinstallér ZoomBrowser EX].**

**2 Følg anvisningerne på skærmen for at fortsætte afinstallation.**

→ Softwaren er afinstalleret.

Indledning

Indholds-  
fortegnelse

Grundlæggende  
betjening

Avanceret  
betjening

Højniveau-  
funktioner

Indstillinger

Brug af  
internettet

Reference

Indholds-  
opslag

Indeks

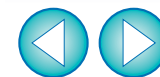

# Systemkrav

Selvom de følgende er anbefalede systemspecifikationer, kan alle computerfunktioner ikke garanteres.

<b>Operativsystem</b>	Windows 7* <sup>1</sup> Windows Vista* <sup>2</sup> Windows XP Professional/Home Edition* <sup>3</sup>	
<b>Computer</b>	PC med et af ovenstående operativsystemer forudinstalleret (Opgraderede maskiner understøttes ikke) * .NET Framework 2.0 eller senere kræves.* <sup>4</sup>	
<b>CPU*<sup>5</sup></b>	Windows 7	1,3 GHz Pentium eller hurtigere
	Windows Vista	
	Windows XP	
<b>RAM*<sup>5</sup></b>	Windows 7 (32 bit)	Minimum 1 GB
	Windows 7 (64 bit)	Minimum 2 GB
	Windows Vista	Minimum 1 GB
	Windows XP	Minimum 512 MB
<b>Display</b>	Skærmopløsning: 1024 x 768 pixel eller mere Farve kvalitet: Mellem (16 bit) eller mere	

\*<sup>1</sup> Kompatibel med 32 bit/64 bit-systemer til alle versioner bortset fra Starter Edition

\*<sup>2</sup> Kompatibel med 32 bit/64 bit-systemer til alle versioner bortset fra Starter Edition

\*<sup>3</sup> Kompatibel med Service Pack 3

\*<sup>4</sup> .NET Framework er Microsoft-software. Det installeres sammen med ZB.

\*<sup>5</sup> Brug en Core 2 Duo 2,6 GHz eller hurtigere CPU og 2 GB eller mere RAM, når du arbejder med MOV-film. Selvom der ikke er noget galt med en film, kan der dog forekomme forsinkelser, og filmen kan "hakke", afhængigt af din computerkonfiguration.

# Understøttede billeder

Billedtype	Filtypenavn
JPEG-billeder	JPEG-billeder optaget med et Canon-digitalkamera (Exif 2.2- eller 2.21- eller 2.3-kompatible JPEG-billeder) .JPG, .JPEG
RAW-billeder* <sup>1</sup>	RAW-billeder optaget med et EOS DIGITAL-kamera, bortset fra EOS D6000, EOS D2000, EOS DCS1, EOS DCS3 .CR2 .TIF .CRW
TIFF-billeder	Exif-kompatible TIFF-billeder .TIF, .TIFF
BMP-billeder	Bitmap-billeder .BMP
PCD-images	Photo CD-billeder .PCD
MOV-film	MOV-film optaget med et Canon digitalkamera .MOV + .THM* <sup>2</sup>
AVI-film	AVI-film optaget med et Canon-digitalkamera .AVI + .THM* <sup>2</sup>

\*<sup>1</sup> For RAW-billeder vises og udskrives det JPEG, der er indlejret i RAW-billedet, i stedet for det faktiske RAW-billede. I nogle tilfælde kan viste og udskrevne billeder være kornede.

\*<sup>2</sup> En ".THM"-fil er en (miniaturebillede) fil, der genereres og gemmes sammen med en filmfil ved optagelse af film med nogle Canon-digitalkameraer.

Den har det samme filnavn som filmen og indeholder optagelsesoplysninger osv. Når du afspiller en filmfil, der blev gemt sammen med en ".THM"-fil, på kameraet, skal du bruge både filmfilen og ".THM"-filen.

Indledning

Indholds-  
fortegnelse

Grundlæggende  
betjening

Avanceret  
betjening

Højniveau-  
funktioner

Indstillinger

Brug af  
internettet

Reference

Indholds-  
opslag

Indeks

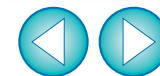

# Liste over funktionerne i hovedvinduet

## Zoom Mode (Zoomtilstand)

The screenshot shows the ZoomBrowser EX interface with the following labels:

- Mappesti** (Folder tree)
- Viser/skjuler opgaveknapper** (Shows/hides task buttons)
- Opgaveknapper** (Task buttons: Acquire & Camera Settings, View & Classify, Edit, Export, Print & Share, CANON IMAGE GATEWAY)
- Mappeområde\*** (Folder area)
- Vinduet Properties (Egenskaber) (s.58)** (Properties window)
- Fremvisningsvindue (s.91)** (Preview window)
- Billedsøgning (s.68)** (Image search)
- Sletter billeder (s.30)** (Deletes images)
- Lysbilledshow (s.48)** (Light image show)
- Roterer et billede** (Rotates an image)
- Flytter placeringen af forstørrelsesvisningen (s.13)** (Moves the position of the zoom view)
- Fuld visning (s.13)** (Full view)
- Visningsforstørrelse (s.13)** (View zoom)
- Filtervisning (s.25)** (Filter view)
- Visning af reduktion (s.13)** (View reduction)
- Visning af forstørrelse (s.13)** (View zoom)
- Annullerer [ + ], [ - ] eller [ 🖱️ ]** (Cancels [ + ], [ - ] or [ mouse click ])
- Viser/skjuler oplysninger om billedet eller mappen** (Shows/hides information about the image or folder)
- Vælger/fravælger alle billeder eller mapper** (Selects/deselects all images or folders)
- Viser mappen i niveauet ovenover** (Shows the folder in the level above)
- Vender tilbage til visningen af mappen, før der klikkes på [ ↶ ]** (Returns to the view of the folder before clicking [ ↶ ])
- Vender tilbage til visningen af den mappe, som blev vist tidligere** (Returns to the view of the folder that was shown previously)
- Billedvisningsområde** (Image display area)
- Viser/skjuler opgaveknapper og mappeområde** (Shows/hides task buttons and folder area)
- Beskyttelsesikon** (Protection icon)
- Filmikon** (Movie icon)
- Ikon for videosnapshot** (Video snapshot icon)
- Ikon til RAW-billede** (RAW image icon)
- Ikon til lydoptagelse** (Audio recording icon)
- Bracketing-ikon** (Bracketing icon)
- Antal valgte billeder** (Number of selected images)

\* Billeder i mapper samt mapper valgt her vises i billedvisningsområdet.

Indledning

Indholdsfortegnelse

Grundlæggende betjening

Avanceret betjening

Højniveau-funktioner

Indstillinger

Brug af internettet

Reference

Indholdsopslag

Indeks

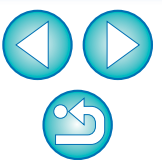



# Scroll Mode (Rulletilstand)

[Billedsøgning \(s.68\)](#)   [Sletter billeder \(s.30\)](#)  
[Lysbilledshow \(s.48\)](#)   [Roterer et billede](#)  
[Vinduet Properties \(Egenskaber\) \(s.58\)](#)  
[Fremvisningsvindue \(s.91\)](#)

**Mappesti**  
**Viser/skjuler opgaveknapper**  
**Opgaveknapper**  
**Mappeområde\***

**Visningsforstørrelse (s.13)**  
**Filtervisning (s.25)**  
**Viser/skjuler oplysninger om billedet eller mappen**  
**Vælger/fravælger alle billeder eller mapper**  
**Viser mappen i niveauet ovenover**  
**Vender tilbage til visningen af mappen, før der klikkes på [ ↻ ]**  
**Vender tilbage til visningen af den mappe, som blev vist tidligere**  
**Billedvisningsområde**

Tasks: Acquire & Camera Settings, View & Classify, Edit, Export, Print & Share, CANON IMAGE GATEWAY  
 Last Acquired Images: Images acquired from your camera can be accessed here.  
 Favorite Folders: Desktop, CANON, Public, Computer, Photo, Search Results  
 Add to Favorites

Zoom Mode | Scroll Mode | Preview Mode  
 Photo: xxx\_1000 (0 images, 0 folders, 3 thumbnails), xxx\_100 (4 images, 0 folders, 2 thumbnails), xxx\_10 (4 images, 0 folders, 2 thumbnails), xxx\_20 (5 images, 0 folders, 1 thumbnail), xxx\_200 (0 images, 0 folders, 0 thumbnails), xxx\_300 (0 images, 0 folders, 0 thumbnails), xxx\_2000 (0 images, 0 folders, 2 thumbnails), xxx\_3000 (0 images, 0 folders, 2 thumbnails)

Selected Items: 0

Viser/skjuler opgaveknapper og mappeområde  
 Antal valgte billeder

\* Billeder i mapper samt mapper valgt her vises i billedvisningsområdet.

# Preview Mode (Eksempeltilstand)

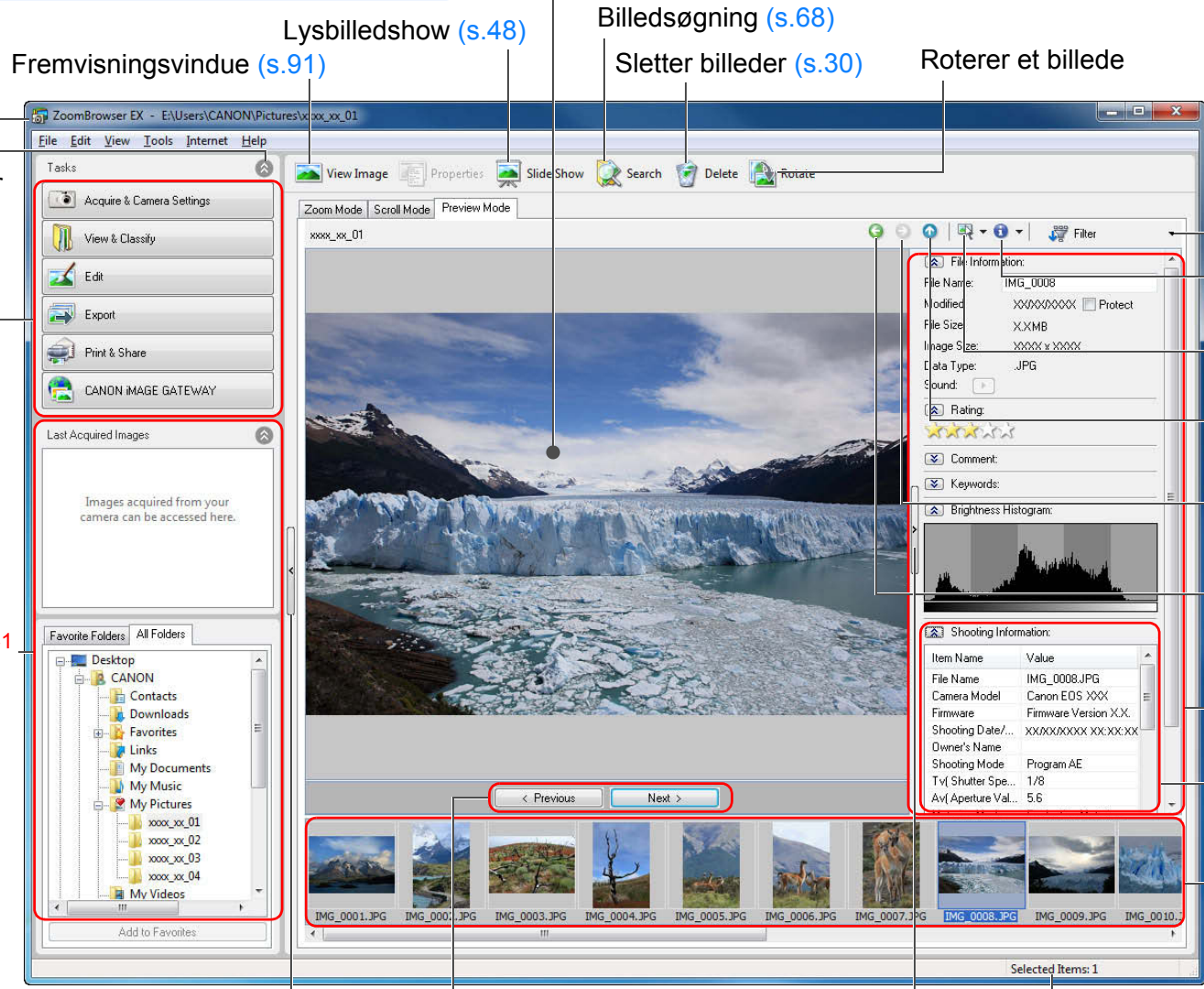

Mappesti  
Viser/skjuler  
opgaveknapper

Opgaveknapper

Mapeområde \*1

Billedvisningsområde

Lysbilledshow (s.48)

Billedsøgning (s.68)

Sletter billeder (s.30)

Roterer et billede

Fremvisningsvindue (s.91)

Filtervisning (s.25)

Viser/skjuler oplysninger om billedet eller mappen

Vælger/fravælger alle billeder eller mapper

Viser mappen i niveauet ovenover

Vender tilbage til visningen af mappen, før der klikkes på [ ↶ ]

Vender tilbage til visningen af den mappe, som blev vist tidligere

Visningsområde for billedoplysninger

Optagelsesoplysninger (s.58)

Visningsområde med miniaturebilleder \*2

Skifter mellem billeder.

Antal valgte billeder

Viser/skjuler opgaveknapper og mapeområde

Viser/skjuler visningsområdet for billedoplysninger

\*1 Billeder i mapper samt mapper valgt her vises i visningsområdet med miniaturebilleder.

\*2 Billeder, der vælges her, vises i billedvisningsområdet.

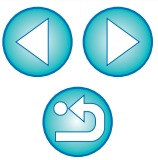

# Liste over funktionerne i Viewer Window (Fremvisningsvinduet)

Vinduet Photo Print (Fotoudskrivning) (s.94) Redigering (s.32 til s.39, s.69 til s.72)

Flytter placeringen af forstørrelsesvisningen (s.23)

Visning af reduktion (s.23)

Visning af forstørrelse (s.23)

Mapperi

Skifter mellem billeder.

Visning tilpasset vinduet (s.23)

100 % visning (aktuel pixelstørrelse)

Visningsforstørrelse (s.23)

Fuld visning (s.14)

Bedømmelse (s.23)

Viser/skjuler AF-punktet

Viser/skjuler optagelsesoplysninger (s.14, s.22)

Opdelt visning (s.56)

Synkronisering (s.56)

Filnavn

Zoom Ratio: 22%

Indledning

Indholdsfortegnelse

Grundlæggende betjening

Avanceret betjening

Højniveau-funktioner

Indstillinger

Brug af internettet

Reference

Indholdsopslag

Indeks



# Liste over funktionerne i vinduet Cut Movie (Klip film) (s.43)

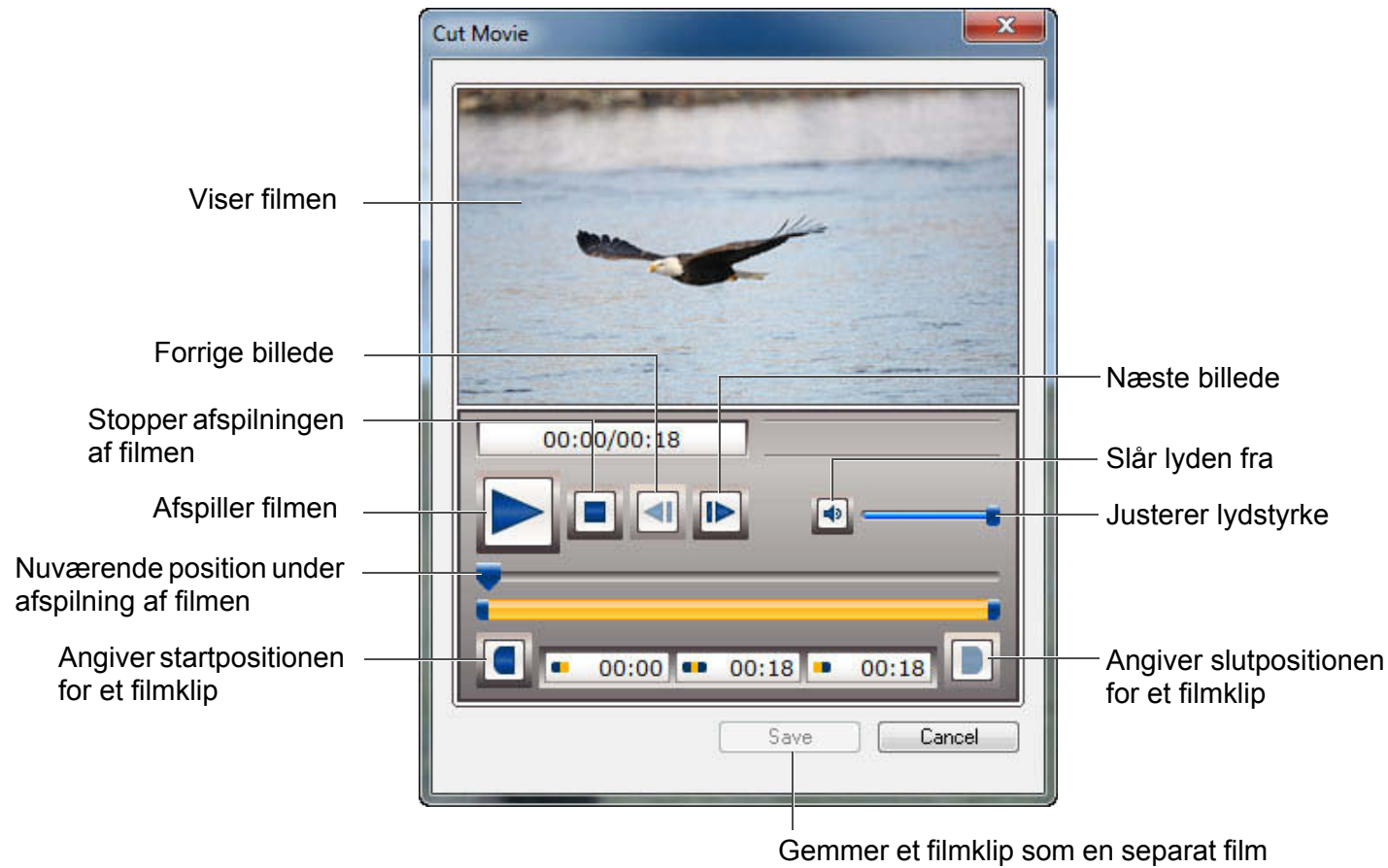

Indledning

Indholds-  
fortegnelse

Grundlæggende  
betjening

Avanceret  
betjening

Højniveau-  
funktioner

Indstillinger

Brug af  
internettet

Reference

Indholds-  
opslag

Indeks



# Liste over funktionerne i vinduet Video Snapshot Album (Videosnapshotsalbum) (s.45)

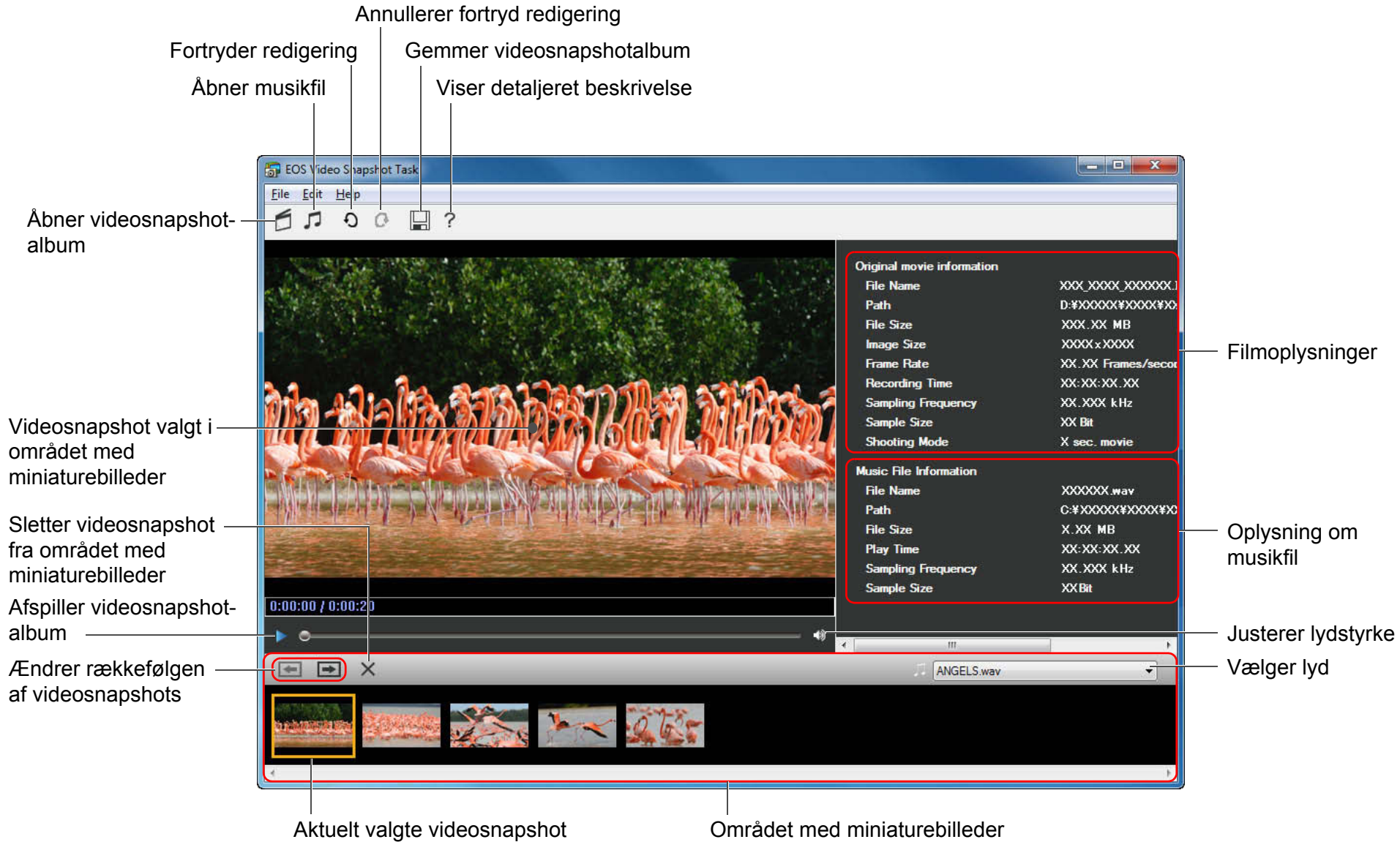

Indledning

Indholdsfortegnelse

Grundlæggende betjening

Avanceret betjening

Højniveau-funktioner

Indstillinger

Brug af internettet

Reference

Indholdsopslag

Indeks

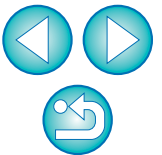

# Liste over funktionerne i vinduet Photo Print (Fotoudskrivning)

Indledning

Indholds-  
fortegnelse

Grundlæggende  
betjening

Avanceret  
betjening

Højniveau-  
funktioner

Indstillinger

Brug af  
internettet

Reference

Indholds-  
opslag

Indeks



Trimmer billedet

Indsæt tekst

Printervalg og indstillinger

Udskriftsvisning

Udskrivning uden kant

Udskrivning af optagelsesdato og -tidspunkt

Skifter billede til udskrivning

Antal udskrifter

# Liste over funktionerne i vinduet Index Print (Indeksprint)

Indledning

Indholdsfortegnelse

Grundlæggende betjening

Avanceret betjening

Højniveau-funktioner

Indstillinger

Brug af internettet

Reference

Indholdsopslag

Indeks

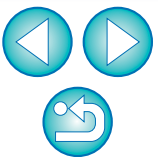

Printervalg og indstillinger

Papirretning

Layoutindstillinger

Indstillinger af udskrivningsoplysninger

Udskriftsvisning

Antal udskrifter

Skifter side til udskrivning

# Indholdsopslag

## Overføre billeder til din computer

- Overføre billeder til din computer ved at slutte kameraet til computeren → s.7
- Overføre billeder ved hjælp af en kortlæser → s.9

## Kontrol af billede

- Gennemse → s.11
- Forstørre og vise → s.13, s.22
- Afspil en film → s.15
- Afspil videospashotalbums → s.45
- Kontrollere effektivt → s.26
- Sammenligne flere billeder → s.56
- Kontrollere optagelsesoplysninger som f.eks. optagelsesdato → s.58
- Vis som lysbilledshow → s.48

## Billedudskrivning

- Udskrive ét billede på én side → s.17
- Udskriv vha. Easy-PhotoPrint EX → s.18
- Arrangere flere billeder på en side og udskrive → s.54

## Organisering af billeder

- Sortere efter bedømmelse → s.23
- Flytte til en anden placering → s.28
- Flytte hele mapper til en anden placering → s.29
- Ændre filnavn → s.29
- Slet → s.30
- Klassificere efter optagelsesdato → s.67
- Søg → s.68

## Billedredigering

- Anvend automatisk justering → s.32
- Justér lysstyrke/mørke → s.34
- Gør farverne mere livlige → s.34
- Forøg kontrasten → s.34
- Trim dele af et billede → s.35
- Angiv et formatforhold, der svarer til størrelsen på det papir, billedet skal udskrives på → s.35
- Gør et billede skarpt → s.37
- Indsæt tekst → s.36
- Korrigere røde øjne → s.38
- Sammensæt → s.72
- Rediger film → s.40
- Klip din ynglingsscene ud fra en film → s.43
- Udtræk stillbilleder fra film → s.63
- Rediger videospashotalbums → s.46

## Bruge billeder

- Vedhæfte et billede til en e-mail → s.49
- Gøre til computertapet → s.50
- Gøre til computerpauseskærm → s.51
- Overfør en film til YouTube → s.82
- Brug af CANON IMAGE GATEWAY → s.83

## Konvertering af billeder

- Ændre størrelsen → s.59
- Konvertere til en anden type → s.59

Indledning

Indholdsfortegnelse

Grundlæggende betjening

Avanceret betjening

Højniveau-funktioner

Indstillinger

Brug af internettet

Reference

Indholdsopslag

Indeks

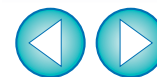



# Indeks

## A

Afslutning af ZB.....	20
Afspilning af en film.....	15
Afspilning af lyd.....	74
Automatisk justering.....	32

## B

Batchændring af billeders filnavn.....	66
Brug af EOS Utility.....	8
Brug af vinduet Video Snapshot Album (Videosnapshotalbum).....	45
Afspille videosnapshotsalbums.....	45
Gemme redigerede videosnapshotsalbums.....	47
Redigere videosnapshotsalbums.....	46

## C

CANON IMAGE GATEWAY.....	83
Oprettelse af medlemskab.....	83
Overførsel af billeder til et album.....	84
Visning af et album.....	84

## E

Eksport af film.....	61
Eksport af optagelsesoplysninger.....	60
Enkel visning.....	11

## F

Farvestyring.....	77
Flytte eller kopiere billeder.....	28
Flytte eller kopiere mapper.....	29
Foretrukne mapper.....	31
Forstørre billeder.....	13, 23
Forstørre mapper.....	12
Fremvisningsvindue.....	14, 22, 91
Fuld visning.....	14

## G

Gemme tonekurvefilen.....	23
Generelle indstillinger.....	77

## H

Hovedvindue.....	7, 88
------------------	-------

## I

Indeksudskrivning.....	54
Indstilling af et billede som pauseskærm.....	51
Indstilling af et billede som tapet.....	50
Indstilling af pauseskærm.....	51
Indstilling af tapet.....	50
Indstillinger.....	77
Generelle indstillinger.....	77
Indstilling af udskrivning.....	79
Indstillinger af optagelsesoplysninger.....	79
Indstillinger af rotation.....	78
Indstillinger af temaer.....	80
Indstillinger af valg.....	78
Indstillinger af nøgleord.....	65
Indstillinger af optagelsesoplysninger.....	79
Indstillinger af rotation.....	78
Indstillinger af temaer.....	80
Indstillinger af udskrivning.....	79
Indstillinger af valg.....	78
Indsætte tekst.....	36
Indsættelse af kommentarer.....	65
Indsættelse af tekst i billeder.....	36

## J

Justere JPEG-billeder.....	32, 69
Justering (JPEG- eller TIFF-billede).....	32, 69
Automatisk justering.....	32
Justering af kontrast.....	34
Justering af lysstyrke.....	34
Justering af lysstyrkeniveau.....	70
Justering af mætning.....	34
Justering af skarphed.....	37
Justering af tonekurven.....	70
Justering i RGB.....	69
Rødgjekorrektion.....	39
Skarphedsmaske.....	71

Indledning

Indholds-  
fortegnelse

Grundlæggende  
betjening

Avanceret  
betjening

Højniveau-  
funktioner

Indstillinger

Brug af  
internettet

Reference

Indholds-  
opslag

Indeks



Justering af kontrast.....	34
Justering af lysstyrke .....	34
Justering af lysstyrkeniveau .....	70
Justering af mætning .....	34
Justering af skarphed.....	37
Justering af tonekurven.....	70

## K

Klassificering af billederne efter optagelsesdato.....	67
Klipning af en film.....	43
Kontrast.....	34
Kontrol af optagelsesoplysninger.....	58

## L

Lagring af billeder på en cd.....	53
Lagring af billeder på et hukommelseskort .....	16
Liste over billeder efter mappeniveau .....	57
Lysbilledshow.....	48

## M

Miniaturevisning (Hovedvindue).....	11
-------------------------------------	----

## O

Oprettelse af en mappe .....	27
Overføre billeder til anden billedredigeringssoftware.....	72
Overførsel af billeder.....	7
Overførsel af billeder fra en kortlæser .....	9
Overførsel af billeder til din computer	
Overførsel af billeder fra en kortlæser.....	9
Overførsel af billeder fra et kamera .....	7
Overførsel af et billede til din computer .....	7

## P

Preview Mode (Eksempeltilstand) (Hovedvindue) .....	26, 90
---	--------

## R

Redigering.....	→ Justering
Redigering af film .....	40
Rotere billeder.....	88, 89, 90
Røddøjekorrektion .....	39

## S

Sammenligning af flere billeder .....	56
Sammensætning af panoramabilleder.....	72
Scroll Mode (Rulletilstand) (Hovedvindue) .....	57, 89
Skarphedsmaske .....	71
Sletning af ZB (Afinstallation) .....	86

## Slette

Slette billeder .....	30
Slette mapper.....	30
Slette softwaren .....	86
Slette billeder.....	30
Slette mapper .....	30
Slette softwaren (Afinstallation).....	86
Start af ZB .....	7
Synkroniseringsvisning .....	56
Systemkrav.....	87
Søgning efter billeder .....	68

## T

Tilføjelse af lyd til billeder .....	74
Trimning.....	35
Trimning af et billede .....	35

## U

Udskrivning	
Indeksudskrivning .....	54
Udskrivning af et billede på et ark papir .....	17
Udskrivning af et billede vha. Easy-PhotoPrint EX .....	18
Udskrivning med anden udskrivningssoftware end EPP EX.....	75
Udskrivning af et billede på et ark papir .....	17
Udskrivning af et billede vha. Easy-PhotoPrint EX.....	18
Udtræk af stillbilleder fra en film .....	63
Understøttede billeder .....	87

Indledning

Indholds-  
fortegnelse

Grundlæggende  
betjening

Avanceret  
betjening

Højniveau-  
funktioner

Indstillinger

Brug af  
internettet

Reference

Indholds-  
opslag

Indeks



<b>V</b>	
Vedhæfte et billede til en e-mail.....	49
Vinduet Navigator (Navigation).....	13, 23
Visning af billeder.....	11
Visning af billeder optaget med Adobe RGB .....	86
<b>Z</b>	
Zoom Mode (Zoomtilstand) (Hovedvindue) .....	11, 88
<b>Æ</b>	
Ændre filnavn.....	29
Ændre mappenavn .....	29
Ændring af forstørrelsen .....	13
Ændring af indstillinger af mappeniveau.....	57
Ændring af størrelse og type for et billede og lagring .....	59

## Om denne instruktionsmanual

- Det er forbudt helt eller delvist at gengive indholdet i denne instruktionsmanual uden tilladelse.
- Canon kan ændre softwarespecifikationerne og indholdet af denne instruktionsmanual uden varsel.
- Softwareskærbillederne og visningerne i denne instruktionsmanual kan afvige let fra den faktiske software.
- Indholdet af denne instruktionsmanual er blevet gennemgået grundigt. Hvis du imidlertid bemærker fejl eller udeladelser, er du velkommen til at kontakte et Canon Service Center.
- Bemærk: Uafhængigt af ovennævnte, påtager Canon sig intet ansvar for resultatet af brugen af denne software.

## Oplysninger om varemærker

- Microsoft og Windows er registrerede varemærker eller varemærker tilhørende Microsoft Corporation i USA og/eller andre lande.
- Andre navne og produkter, der ikke er nævnt ovenfor, kan være registrerede varemærker eller varemærker tilhørende de respektive virksomheder.

Indledning

Indholds-  
fortegnelse

Grundlæggende  
betjening

Avanceret  
betjening

Højniveau-  
funktioner

Indstillinger

Brug af  
internettet

Reference

Indholds-  
opslag

Indeks

